

友との再会にあふれる笑顔

共に誓う、新たな門出――

広報 しばやま

SHIBA  YAMA

平成29年2月号

Photo/成人式 (1月8日)

C O N T E N T S

如 月

2

February.2017
No.510

◎もくじ

- 3……成人式
- 6……町からのお知らせ
 - 確定申告
 - 年金・国保
 - 保健推進員・副町長・固定資産
評価審査委員会・納税
 - マイナンバー
 - ・子育て支援センター・表彰
 - NAA・剣道大会・DMO便り
- 12……消防出初式
- 14……しばやま FOCUS
- 16……暮らしの情報
- 20……イベント情報

歳時記

- 2月11日(祝) 山武郡市民駅伝競走大会
(山武市蓮沼周回コース)
社会福祉大会
(福祉センター)
- 12日(日) 新春寄席(文化センター)
- 19日(日) 芸能発表会(文化センター)
スカイパークしばやまフェス
※詳細は20ページ(裏表紙)
をご覧ください。
- 3月4日(土) 武道大会(総合運動場)

今月の納期

国民健康保険税 8期
※2月28日(火)までに納付しましょう
納税は便利な口座振替で!
口座振替の方は、残高の確認をお願いします



バドミントンを楽しもう!
第4回スポーツ大会

- 期日 2月26日(日)
- 受付時間 午前8時～
- 場所 農業者トレーニングセンター
- 参加資格 町内に居住または勤務の方
- 申込み 住所、氏名、年齢、電話番号を教
育課社会教育係までご連絡ください。
- 申込み・問合せ 教育課社会教育係
☎77-1861 FAX77-1950





平成
29年
芝山町成人式





晴れ着姿に彩られ、
踏み出す新たな一歩

成人の日とは「大人になったことを自覚し、自ら生き抜こうとする青年を祝い励ます」ことを趣旨としています。本年度、成人を迎えたのは平成28年4月2日から平成29年4月1日までに生まれた人で、83人が対象。そのうちの63人が1月8日、芝山文化センターに集いました。会場では久々の友や恩師との再会にたくさんの笑顔があふれました。式典では来賓や恩師から新たな門出を祝う言葉が送られ、それに応えるように新成人代表が誓いの言葉を宣言。第2部では実行委員が主体となり作成した、思い出の写真が流れるスライドショーを披露し、懐かしい写真に大盛り上がりとなりました。

人生の大きな節目に立ち、感謝の気持ちと希望を胸いっぱい、新成人たちは新たな門出を迎えました。

日本一の
ホテルマンになる。



ひらおか そうた
平岡 颯太さん

自身の夢を叶えるための
努力をする！



こすげ みく
小菅 未来さん

誇れる人になる。



はぎわら まさる
萩原 大さん

きちんと卒業する。



おおぎ ゆうさく
大木 優作さん

看護の勉強を頑張る！



おくやま みどり
奥山 緑さん

きちんと就職する。



あらかき よしきよ
荒木 義清さん

実行委員会の皆さんに聞いた！
新成人の抱負





誓いの言葉

新成人代表
やまだともゆき
山田智之さん

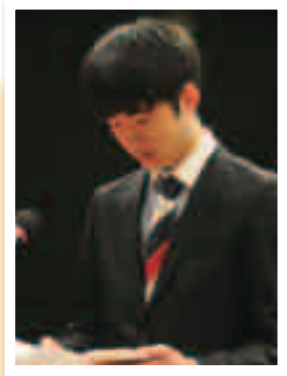

私たちが芝山中学校を卒業してから早5年、これまで私たちが生きてきた中で最も大きな節目を迎えることとなりました。ただいま、相川町長ならびに先輩方からのお祝いの言葉と数々のご教訓をいただき新成人として、あらためて背筋が伸びる思いでございます。

国内では少子高齢化がますます深刻化し、世界に目を向けても環境問題や経済格差など、さまざまな問題が山積しています。このような中にあって、私たち新成人は、これからの日本の将来を真剣に考えていかなければいけません。

この平和な日本をつくり上げてくださった先人の方々の労に報い尊敬し、その知恵を継承して、私たちの力で新しい明るい社会をつくっていきたいと思います。そのためにも、本日から大人社会の一員として自立した生活を送るよう努力し、どんな壁にぶつかっても道に迷っても、自分の道を歩いていくこととお約束いたします。

まだまだ未熟な私たちではございますが、皆さまには今後ともいっそうのご指導をお願いし、新成人を代表いたしましたの誓いの言葉とさせていただきます。

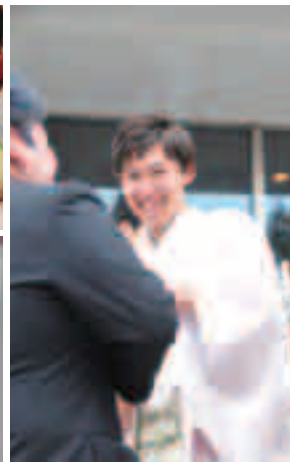

発展途上国の
子どもたちを支えます。

頼れる人になる!

自分の行動に責任を!

夢の実現のために
学業を頑張ります。

全ての人と友達になる!

新社会人として頑張ります!



やまだ ともゆき
山田 智之さん

ほりこし みなと
堀越 美港さん

ないとう ふうき
内藤 楓貴さん

やしろ そういちろう
社 颯一朗さん

すわ なるみ
諏訪 成美さん

ねもと たくみ
根本 拓弥さん



確定申告

はお早めに

申告と納付の期限は…

所得税	2月16日(木)～3月15日(水)
贈与税 (提出は東金税務署へ)	2月1日(水)～3月15日(水)
個人事業者の消費税および 地方消費税 (提出のみ町でも受け付けます)	～3月31日(金)

あなたは所得税や住民税の申告をする必要があるでしょうか？

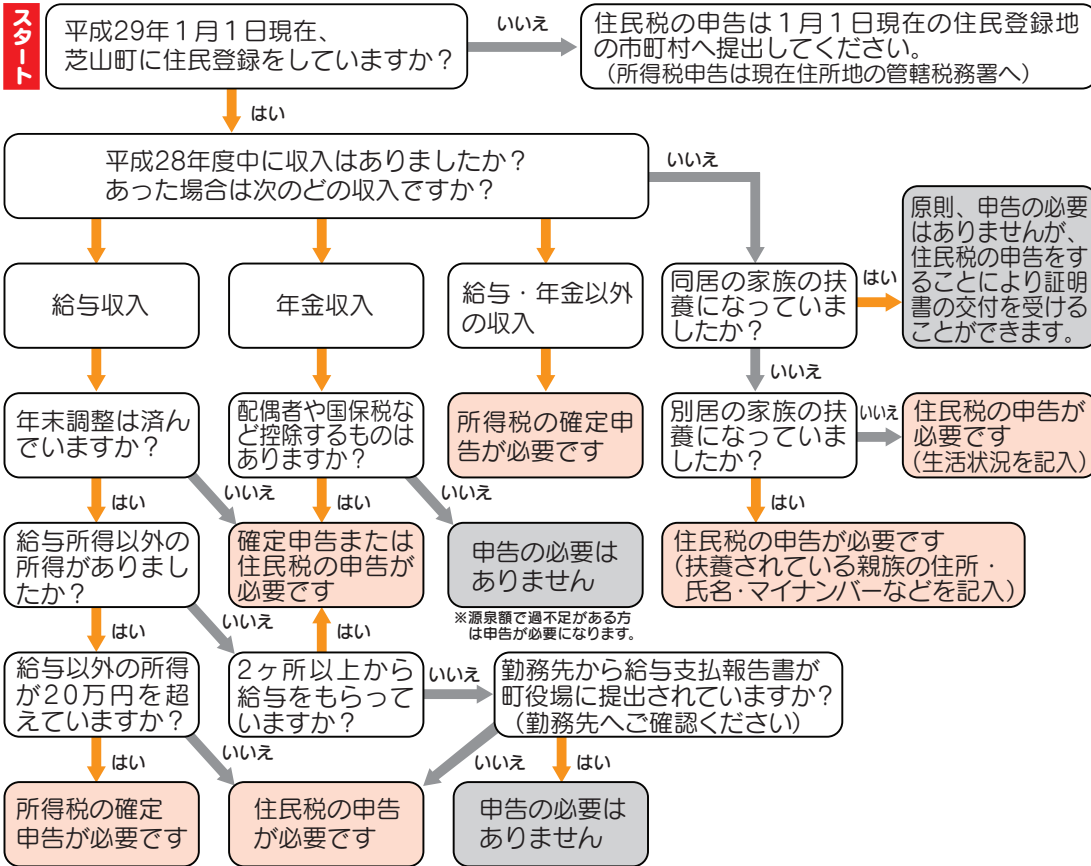

注意

収入は無かった場合でも住民税の申告が必要な場合があります。上記のフロー図により申告が不要とされた方でも、国民健康保険税、後期高齢者医療保険料、介護保険料などの軽減判定やその他の行政サービスを受ける上で申告が必要となることがあります。また、所得の証明を必要とする場合は、申告がされていないと証明書を発行することができません。

申告に必要なもの

- 共通 印鑑・申告書 (お手元にある場合)
- 給与・年金所得 源泉徴収票 (原本) または収入金額を証明するもの
- 事業所得 (農業・営業・不動産) 収支内訳明細書または収入や経費が分かる帳簿・書類
- 雑所得 (個人年金・内職など) 保険会社などから送付される通知など
- 一時所得 保険満期の通知など
- 医療費控除 医療費などの領収書

- 社会保険料控除 国民年金保険料控除証明書
- 生命保険料控除・地震保険料控除 保険会社などが発行する控除額証明書
- 寄附金控除 寄附先の発行する寄附金受領証明書など
- 申告にはマイナンバーが必要
平成28年分から申告書にはマイナンバーの記載が必要です。申告当日は「マイナンバーカード」または「番号通知カード+運転免許証など」を持参ください。

問 所得税に関すること 東金税務署
 0475-52-3121
 町・県民税に関すること 町民税務課 課税係
 77-3915



申告相談日程表

地区別申告相談および申告受け付けを下記日程で行います。

例年期限が迫りますと申告会場が大変混雑しますので、必ず下記日程により申告されますようお願いいたします。
なお、対象地区以外の日に申告される場合は、対象地区の方が優先となりますので御了承ください。

月 日	曜日	場 所	対象地区	
			午前 9 時～ 11 時	午後 1 時～ 4 時
2月16日	木	南庁舎2階 第1会議室	はにわ台北1・北2	はにわ台南
2月17日	金		はにわ台東	バルールド・小池5・あけぼの
2月20日	月		小池1・2・4・ハニワ台ニュータウン	千代田・坂志岡・スカイビレッジ
2月21日	火		小池3・6・7・8・9	岩山・三和・朝倉・浅川稲葉・一本松
2月22日	水		全地区対象	
2月23日	木		山中東・山中西	境宮崎・下吹入・上吹入
2月24日	金		中郷・中谷津・住母家	高谷・殿部田・川津場・山田
2月27日	月		菱田東・菱田宿・谷平野	辺田・飯櫃・小原子
2月28日	火		大台北・大台南・芝山	大台宿・大台西・芝山台
3月1日	水		全地区対象	
3月2日	木		宝馬	牧野東・牧野西
3月3日	金		新井田新田	新井田
3月6日	月		高田東	高田西
3月7日	火		白樹	加茂
8日～15日 (土日を除く)			全地区対象	

申告受付一覧

比較的単純な種類の申告は、役場職員が皆さまの申告書作成をお手伝いし、完成した申告書の提出を受け付けます。複雑な申告や、額が大きく影響が重大であるような申告は、税務署での申告をお願いしております。

		所得の種類	白色申告	青色申告
所得税	総合課税	給与所得	役場で申告が可能	記入済み申告書のお預かりのみ対応
		雑所得（太陽光売電収入は除く）		
		一時所得		
		配当所得	税務署で申告をお願いします。	
		事業所得	役場で申告が可能 ※事業を開始して初めての申告は税務署でお願いします。	
		農業 営業		
	不動産所得	税務署で申告をお願いします。		
	総合課税の譲渡所得			
	利子所得			
	株式等の譲渡所得等			
	上場株式等の配当所得			
	土地・建物の譲渡所得			
山林所得	役場で申告が可能			
先物取引の雑所得等				
退職所得				
贈与税	税務署で申告をお願いします。			
相続税				
消費税				
控除	雑損控除（災害又は盗難等で損害を受けた場合）		税務署で申告をお願いします。	
	住宅借入金特別控除			
その他	準確定申告（平成28年中に亡くなられた方・国外に転出された方に係る申告）			
	過年度分の申告（平成27年分以前の申告）			

※上の表で黄色く着色された申告は役場で申告することはできません。



年金額を満額に近づけるため

「追納」をおすすめします！

町民税務課 国保年金係 ☎77-3912

保険料の免除や納付猶予の承認を受けた期間で10年以内の期間は、保険料を「追納」することができます。納付書の発行依頼は年金事務所またはねんきんダイヤルへお願いします。

保険料を追納することにより、加算金がつきます。

免除・猶予を受けずに納めていた方と同じように年金額が計算されます。ただし、免除・納付猶予を受けてから3年度目以降に追納すると、当時の保険料に

■問合せ

千葉年金事務所

☎043-242-6320

ねんきんダイヤル

☎0570-05-1165

■平成29年3月末日までに追納する場合の1カ月分の保険料額（月分）

年 度	全額免除 納付猶予 学生納付特例	4分の3免除 (4分の1納付)	半額免除 (半額納付)	4分の1免除 (4分の3納付)
H18年度分	15,000円	11,240円	7,500円	3,740円
H19年度分	15,030円	11,270円	7,520円	3,750円
H20年度分	15,140円	11,360円	7,570円	3,780円
H21年度分	15,230円	11,420円	7,620円	3,800円
H22年度分	15,490円	11,610円	7,750円	3,870円
H23年度分	15,280円	11,450円	7,640円	3,810円
H24年度分	15,130円	11,340円	7,560円	3,780円
H25年度分	15,100円	11,330円	7,550円	3,780円
H26年度分 (追納加算額なし)	15,250円	11,440円	7,620円	3,810円
H27年度分 (追納加算額なし)	15,590円	11,690円	7,790円	3,900円

注) 追納は、古い年月の分から順に納めることになっています。



国民健康保険証の使用

正しくできていますか？

町民税務課 国保年金係 ☎77-3913

医療機関を受診する際、保険証を正しく使用しないと自己負担額が一時多く掛かったり、保険が利用できなかったりする場合があります。使用前に必ず確認してください。

確認ポイント

○保険証の有効期間は？

有効期限を経過した保険証は使用できません。新しい保険証の交付を受けてください。

○社会保険などに加入していませんか？

社会保険などに加入した場合、国保資格の喪失手続きが必要です。会社などの保険に加入後、社会保険証が交付されないからといって国保の保険証を使用してしまうと、保険分を返還していただくこととなります。

※国保資格は社会保険加入時にさかのぼって喪失されます。

○交通事故や第三者からの受傷ではありませんか？

交通事故など、第三者から傷病を受け国民健康保険を利用して受診する際には届け出が必要です。医療機関を受診する前に国保年金係へご相談ください。

○仕事上の病気やけがではありませんか？

労災保険の対象となるため、国保の保険証は使用できません。

○高額療養費の申請はお済みですか？

医療費の自己負担が高額になったとき、自己負担限度額を超えた分は高額療養費として支給されます。該当する方には受診から約2〜3カ月後に通知を送付しますので、国保年金係窓口で申請をお願いします。申請の際は領収書が必要です。

確定申告は忘れずに!!!

国保税の算定や、高齢者の医療の負担割合、高額療養費の自己負担限度額などは申告情報をもとに決定されます。所得の申告は必ず行ってください。

※収入が無く、どなたの扶養にもなっていない方は、住民税の申告が必要になります。

保 健

保健推進員募集

健康づくりの輪を広げませんか？

問 保健センター ☎77-1891

現在、町では25名の保健推進員が町長からの委嘱を受けて活動していますが、このたび、平成29年度から一緒に活動していただく新しい仲間を募集します。

町保健推進員協議会は、健康づくりに関する正しい知識を学び、自分や家族、地域の皆さんの健康づくりをすすめるための活動を行う団体です。

料理や運動に興味のある方、ボランティア活動を通して仲間づくりをしたい方など、一緒に健康づくりの輪を広げていただける方を募集していますので、お気軽にお問い合わせください。
対象 健康づくりに興味があり、不定期に活動していただく方

副町長の退任
について

問 総務課 行政係 ☎77-3901

平成25年1月1日から芝山町副町長に就任していた轟孝雄副町長が任期満了に伴い、平成28年12月31日付けで退任しました。

固定資産評価審査
委員会委員が就任

問 総務課 行政係 ☎77-3901

12月20日で任期満了となった芝山町固定資産評価審査委員会委員に、岩澤良昭さんが再任しました。

ける方

■活動期間 平成29年4月～平成31年3月までの2年間（再任あり）

■活動内容

- ・健康づくりや食育に関する教室の開催
- ・保健センター事業への協力
- ・運動や栄養に関する研修会への参加

■募集期間 3月24日（金）まで
 ■申込み 保健センターまでご連絡ください。

納 税

町税は口座振替で

自動で簡単引き落とし

問 町民税務課 収税係 ☎77-3916

「口座振替による納税」は、金融機関に出掛けなくても、自動的に納税が完了します。町税の納税には、便利な「口座振替」をぜひご利用ください。

■口座振替の特徴

町税の納税は、ご指定の金融機関の預貯金口座から自動的に納税が行われる「口座振替による納税」をおすすめします。

口座振替による納税を利用すると、わざわざ金融機関に出掛けて納付する必要がなくなるなど大変便利です。

一度手続きをすると、自動的に更新されます。ただし、相続などにより所有者が変更になった場合などは、再度手続きが必要となる場合がありますのでご注意ください。

■手続きはお早めに

口座振替依頼書に住所、氏名、金融機関名、預貯金口座名などを記入し、預貯金通帳に使用している印鑑を押して、取扱金融機関へ提出してください。

■口座振替依頼書

町内の金融機関の窓口にご用意している依頼書をご利用ください。

るか、町民税務課収税係へご連絡いただければ郵送します。
 ※ゆうちょ銀行での口座振替をご希望される場合は、ゆうちょ銀行窓口備え付けの依頼書をご利用ください。

■取扱金融機関

千葉銀行、山武郡市農業協同組合、千葉信用金庫、千葉銀行、千葉興業銀行、みずほ銀行、三井住友銀行、銚子信用金庫、中央労働金庫、ゆうちょ銀行



戸籍

マイナンバーカードの休日交付
事前の予約が必要です

問 町民税務課 戸籍係 ☎ 77-3911

マイナンバーカードが次の休日交付日にも受け取れます。休日の受け取りをご希望の方は、受け取り希望時間を必ず電話にてご予約ください。

■ 予約窓口 町民税務課 戸籍係
平日午前8時30分～午後5時
まで

■ 休日交付日 2月26日(日)

■ 交付時間 午前10時～午後3時

■ 受け取りに必要なもの

・ マイナンバー通知カード（申請書から切り離れた、12桁のマイナンバーが記載されたもの）

・ 個人番号カード交付通知書

（ご連絡に同封されたハガキ）

・ 写真付本人確認書類（運転免許証など）

・ 印鑑（ゴム印不可）

・ お持ちの方は住基カード（引き換えで交付します）

※ 代理人による受け取りは本人が入院中等で来庁が困難な場合に限り限られています。詳しくは戸籍係へご相談ください。

育児

子育て支援センター
親子の絆を深めよう

問 福祉保健課 子育て支援係 ☎ 77-3914

子育て支援センターを利用する親子を対象とした事業を行います。参加を希望する方は、直接子育て支援センターへお申し込みください。

親子フラダンス

講師の先生と一緒に、親子で楽しくフラダンスを踊りましょう。

■ 日時 2月24日(金)

午前10時～正午

■ 場所 保健センター12階和室

■ 定員 15組

■ 参加費 無料

■ 持ち物 動きやすい服装、水分補給できるもの

英語であそぼう

音楽や遊びで英語に親しみましょう。

■ 日時 3月9日(木)

午前10時～11時

■ 場所 保健センター12階和室

■ 定員 20組

■ 参加費 無料



スポーツ・社会教育分野表彰者

問 教育課 社会教育係 ☎ 77-1861

**スポーツの進展に寄与
国・郡市で表彰**

町スポーツ推進委員の矢部勲さんが、長年にわたり自己の研さんに励み、スポーツ事業の発展に尽力した功績により「全国スポーツ推進委員連合感謝状表彰30年勤続スポーツ推進委員表彰」を受賞しました。

また、町スポーツ推進委員副会長の伊藤信己さんが、同様の功績により「山武地方スポーツ推進委員功労者表彰」を受賞しました。



矢部 勲さん

地域のスポーツ発展に貢献

町体育協会会長の平山聡さんが、郡・町のスポーツ事業の発展に尽力した功績により「公益財団法人千葉県体育協会功労賞」を受賞しました。



平山 聡さん

社会教育振興に尽力

町社会教育委員の戸井沢夫さん、土屋幸恵さん、平山眞澄さんが、多年にわたり地域の社会教育の振興に尽力した功績により「山武地方社会教育功労者表彰」を受賞しました。

町の剣士が大活躍

平成28年11月27日(日)に大網白里市の
大網白里アリーナで開催された「第16回
梅澤杯少年剣道大会」。50名もの参加
者がしのぎを削った初心者の部で、芝山
剣道クラブに所属する2名の選手が入賞
しました。

初心者二年生以下の部
第三位 西 杏月さん
初心者三年生以上の部
準優勝 岩澤 大雅くん



■縦覧
・日時 2月27日(月)まで
午前9時～午後5時
※土・日曜日、祝日は除く
・場所 役場総務課空港地域振
興係

■説明会
・日時 2月25日(土)
午後3時～
・場所 芝山文化センター

■意見書の提出 環境保全の見
地から意見のある方はどなた

でも意見を提出することがで
きます。
・提出締切り 3月13日(月)
※縦覧や説明会は、関係する他
の市町でも行います。意見書
の提出方法など詳しくは、成
田空港の更なる機能強化ホ
ムページをご覧ください。ま
た、ホームページでも方法書
の縦覧ができます。
<http://www.narita-kinoukyou.jp/>
kajp/

成田空港の更なる機能強化 環境影響 評価方法書の縦覧・説明会のお知らせ

成田国際空港株式会社 地域共生部エコ・エアポート
推進グループ ☎0476-34-5089

成田国際空港(株)は、環境影響評価法の規定に基づき、「成田
空港の更なる機能強化 環境影響評価方法書」をとりまとめま
した。この方法書についての縦覧・説明会を行います。

DMO便り

vol.2

広報しばやま1月号で活動の様子をご紹介した、芝山町地方創
生プロジェクト「スポーツツーリズムDMO」(以下、「DMO」とい
う)。今月号では具体的な活動の様子として、1月に行った旧千葉県
立芝山高等技術専門学校(以下、「専門学校」という)の清掃イベントを
ご紹介します。

清掃で町に愛着を

1月14日と15日の2日間、牧野地区にある専門校の清掃を行いました。
DMOメンバー以外にも町内外から多くの人に参加し、校舎と寮
の清掃、屋外の草刈りと石拾いをしました。やる気あふれた参加者の
一生懸命な活動によって、屋内も屋外もすっかりきれいになりました。
また、昼間にはメンバーお手製の豚汁を食べながら、専門学校を使って
どのような活動ができるのか、活発な意見が交わされました。

2日間の清掃活動を通して、参加者に町や施設に愛着を持ってもら
えました。さらに、DMO初のイベントが成功したことで、今後の活動
にも弾みがつきました。

2月にイベントを行います

2月19日に「スカイパークしばやまフェス2017」を開催します。詳細は
20ページをご覧ください。



(上) 雨漏りとほこりで汚れた校舎内もき
れいに
(下) 2日目の参加者で記念撮影



生まれ育った地域に恩返ししませんか？

消防団員募集

町消防団では、随時消防団員を募集しています。消防団の活動を通じて地域との絆を深めたい方、地域に貢献したい方など、どなたでも入団をお待ちしています。

- 消防団員の身分 非常勤特別職の地方公務員
- 入団後の処遇 報酬などの支給、被服の貸与、公務災害補償、各種表彰制度など
- 問合せ 役場総務課行政係（消防防災） ☎ 77 - 3903

平成29年

芝山町消防出初式

厳しい寒波が日本列島を襲った1月15日、平成29年芝山町消防出初式が挙行されました。会場のスポーツ広場に集った消防団員は、日頃の団活動で培った規律正しい部隊訓練を披露しました。また、長年消防・防災活動に貢献した方々が表彰を受けました。

昨年は熊本地震や鳥取県中部地震、台風など災害が多い1年でした。消防団員の皆さんは「防災」の意識を再認識し、新たな年のスタートを切りました。

被表彰者 (敬称略)

千葉県知事表彰

○功労章

本部付分団長	麻生	孝之
本部付分団長	冬木	克典
東消防署芝山分署消防司令補	木村	和弘

○精勤章

本部付分団長	石井	信之
本部付分団長	伊橋	雅美
本部付分団長	玉川	和仁

千葉県防災危機管理部長章

本部付分団長	平山	明
第7分団分団長	岩田	昌行
第8分団分団長	萩原	正順
第8分団副分団長	須田	高

千葉県消防協会長章

○功労章

本部付分団長	平山	修
--------	----	---

○精勤章

本部付分団長	飯高	康晴
第3分団分団長	堀越	芳昭
第5分団分団長	萩原	義久

千葉県消防協会山武支部長表彰

○功労章

本部付分団長	堀越	二三男
本部付分団長	秋葉	義邦
本部付分団長	木内	一人

○精勤章

第2分団分団長	眞行寺	晃
第1分団副分団長	堀越	直樹
第7分団副分団長	井上	嘉之

芝山町長章

本部付分団長	大木	一義
第4分団分団長	大木	仁
第2分団副分団長	小川	真澄
第3分団副分団長	木川	泰弘
第5分団副分団長	石井	和利
第4分団第10部部长	鈴木	忠臣
第5分団第14部部长	平山	智章
第1分団自動車部班長	五木田	健太郎

第1分団自動車部班長	内田	真吾
第1分団ローリー車部班長	木川	裕人
第1分団ローリー車部班長	伊藤	俊道

芝山町消防団長章

第4分団副分団長	大木	正浩
第2分団自動車部班長	井口	貴弘
第1分団自動車部団員	伊藤	元樹
第1分団自動車部団員	石橋	佑介
第1分団ローリー車部団員	川野	遼

第2分団自動車部団員	内田	将人
第2分団第6部団員	石山	栄二
第3分団第7部団員	木川	英昭
第7分団自動車部団員	橋本	修一
第8分団自動車部団員	萩原	雄図

○優良部表彰

第4分団第10部(上・下吹入)
第7分団自動車部(宝馬)
第8分団自動車部(菱田東・辺田・中郷・菱田宿)

○団長賞詞

第38回山武消防ポンプ操法大会出場
小型ポンプ操法の部 準優勝
第2分団第5部(高田東・西)
指揮者 班長 小山 真吾
1番員 団員 堀越 裕介
2番員 団員 鈴木 辰也
3番員 団員 森田 優樹
補助員 班長 生駒 健

平成28年芝山町火災発生状況

火災発生件数：7件

月別火災発生件数

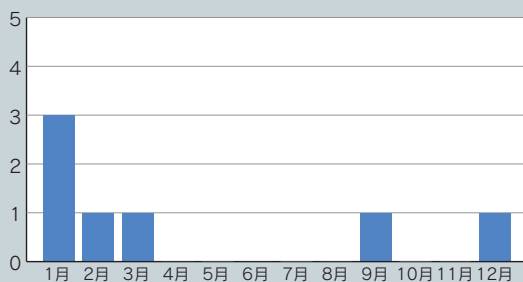

原因別火災発生割合

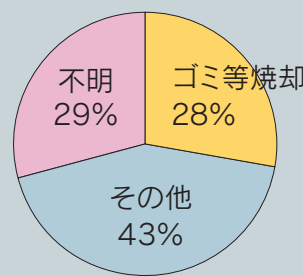

これからの季節は、風が強く、空気が乾燥します。各家庭での火の取り扱いには十分注意しましょう。



①

しばやま FOCUS

フォーカス

山田地区あらい祭り

集 落の平穏祈る伝統



②

12月14日、山田地区に江戸時代から伝わる「あらい祭り」が行われました。この祭りは集落の豊作と子どもたちの健やかな成長を祈念して始まったものといわれており、最大の見せ場は子どもたちが神社へ向かう神主一行に大根を投げつける場面。アマチュアカメラマンがレンズを向ける中、子どもたちは大根を投げ、神様に元気に成長した姿を見せていました。

- ①寒さに負けず元気に大根を投げる子どもたち
- ②獅子にかまれると厄落としになるそう



エアーフロント杯

全 員野球で勝ち取った優勝!

12月11日・18日の2日間にわたり、芝山公園野球場をメイン会場にエアーフロント杯高学年の部が開催されました。主催チームの芝山リトルは、冬の寒さにも負けず、選手・保護者、全員が一丸となって奮戦。最後まで諦めない粘り強さと、全員でつなぐ芝っ子野球で、見事に優勝を果たしました。



町のできごとに
焦点をあてる



▲個人賞を獲得した芝山リトルの選手
(写真左から)

- ・最高殊勲選手賞 砂明利尚輝くん(6年)
- ・会長賞 伊藤龍樹くん(6年)

★芝山リトル入団募集中★

親と子どもが、共に喜び・笑い・泣き・感動する。そんな時間を一緒に過ごしませんか。
問合せ 代表監督 鈴木 ☎090-2940-7744



12月15日 防ごう、交通事故



交通安全協会は冬の交通安全運動の啓発活動を行いました。1年を通じて日没時刻が最も早いこの時期に、交通事故ゼロを目指すため、多くの人へ交通マナーを呼びかけました。

12月15日 今よりさらに美しく

町、NAA、空港関連事業者が参加したクリーンアップ運動。空港南側道路を対象として清掃を行いました。きれいで気持ちのよい空港を目指し約70キロのゴミを回収しました。



12月15日 「本物」を身近に

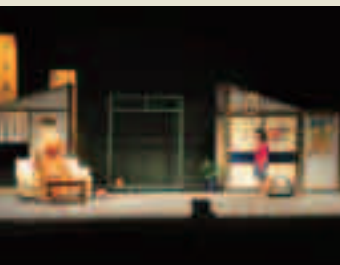

芝山小学校生徒を対象に芸術鑑賞教室が開かれ、劇団末踏による演劇が上演されました。子どもたちはステージを見て笑ったり驚いたりして、本物の演劇を楽しみました。

12月18日 特別な手打ちそば

若竹塾では芝山手打ちそばの会の方を講師に招き「そば打ち体験」を行いました。総勢12組30人の親子が参加し、自分で打つそばに大満足の日となりました。



今日はみんなが主役の日 保育所おゆうぎ会

12月3日・10日・17日に、町内3保育所のおゆうぎ会が行われました。第2保育所では10日に開催され、会場いっぱいに詰め掛けた保護者の前で、子どもたちは元気でかわいいステージを見せてくれました。



音で彩るクリスマス クリスマス音楽会

クリスマスを目前にした12月17日。芝山文化センターでは「第35回芝山町クリスマス音楽会」が開催されました。第1部では子どもから大人までの町のピアニストたちが日頃の練習の成果を発揮。第2部ではプロのアーティストによる三重奏や、芝山町・NAA混声合唱団による合唱が行われホール全体に素晴らしい音色が響き渡りました。

場所 光しおさい公園
種目 団体戦（男子ダブルス・女子ダブルス・ミックスダブルス）
定員 16チーム（1チーム男女各3人以上、計8人まで）
参加資格 山武郡市在住・在勤者が2人以上で山武郡市外は4人までのチーム
参加費 9,000円/チーム（7日前キャンセルから全額申し受け）
試合方法 予選：ブロックごとのリーグ戦、決勝：予選順位によるトーナメント戦、対戦ごとにペア変動可、同じ対戦での重複出場不可※参加チーム数・天候などの状況により変更になる場合があります。

表彰 順位別の優勝・準優勝など
申込期間 2月19日(日)～ 先着順、定員になり次第締め切り（定員に満たなかった場合は3月5日からオープンとする）
問合せ 芝山テニスクラブ 平山 ☎090-2321-4395

第38回芝山町武道大会
集まれ！武道愛好家

期日 3月4日(土)
会場 芝山町総合運動場
種目

【剣道】①小学校1～3年生の部②小学校4～6年生の部③小学生初心者の部④中学生男子の部⑤中学生女子の部
 【弓道】①一般の部②シニアの部
 【柔道】①小学校1・2年生の部②小学校3・4年生の部③小学校5・6年生の部④小学校3年生以下初心者の部
 【空手】①団体戦②個人戦幼年初級の部③個人戦小学1・2年初級の部
参加資格 芝山町在住者・在勤者、各部の所属者および交流団体

参加申込み
 ①小学生の出場希望者は各部代表へ参加承諾書を提出すること②剣道、中学生の部出場希望者は、中学校部活動顧問の先生へ参加承諾書を提出すること③弓道への出場希望者は芝山町弓道会へ直接申し込むこと
申込み締切り 2月3日(金)
問合せ 教育委員会 社会教育係 ☎77-1861

平成28年度
成年後見制度研修会を開催します

日時 3月12日(日) 午後1時～4時5分
参加対象 一般県民、福祉関係者、行政職員など
場所 千葉市生涯学習センター2階
定員 300人
参加費 500円
問合せ 千葉県後見支援センター ☎043-204-6012

千葉県動物愛護センター
犬のしつけ方教室を実施します！

場所 千葉県動物愛護センター
開催日 2月11日(祝)、3月11日(土)
時間 受付 正午～午後0時30分（講習時間午後0時30分～2時）
定員 先着20組（飼い犬は同伴できません。）
問合せ 千葉県動物愛護センター ☎0476-93-5711

航空科学博物館

2月の催し

航空科学博物館 ☎78-0557
▶「飛行機工作教室」
日時 2月11日(祝)・12日(日) 各日午後1時～2時30分
場所 1階多目的ホール
費用 材料費300円 先着40人(原則小学生以上) まで
内容 お子さま向けのゴム動力飛行機を作って飛ばす教室を開催いたします。よく飛ぶコツなどもご説明いたします。当日開館より1F受付にて参加申し込み受け付けとなります。
▶「航空アート展」
日時 ～3月26日(日)
場所 2F展示室
費用 入館料のみ
内容 航空をテーマとしたアート作品をご紹介します。今回は航空写真家・小久保陽一氏が成田空港で撮影した四季折々の美しい航空機写真を展示いたします。

乾きたる千日紅の種を摘み
 残りし花を庭に引き抜く
 稀と聞く霜月の雪はずすと
 音響かせて屋根すべり落つ
 文化祭逸品揃いの作品集
 こまかき折鶴神わざの如
 縫い糸をバチリとはじき縫ひ始む
 その仕草母に似てると気付く

冬木 節子
 怒賀 春子
 大木 幸子
 齊藤 則子

宮詣り男の子は袴たくしあげ
 足元しつかと踏み出しにけり
 さつぱりと枝を透かせし寒椿
 あかき花見ゆ処どころに
 初雪に張りもて残りし木守柿
 鳥の訪れ今日で終りぬ
 案内図を頼りに名菓たべめぐる
 小布施の町を北風よけて

八角 菊枝
 池上 弘雄
 松川 恭子
 高橋 節子

俳句

断層の斜めに走り冬紅葉
 冬晴や釣人一人竿を振り
 木枯やゆったりまはる回転寿司
 玄関にポインセチアの置かれあり
 小春日やペットショップの犬の鼻
 真砂子
 満
 光政
 京子
 小夜子

柚子味噌のいつもの味や妻癒えて
 競人の声よく透る霜の朝
 雪冠る啄木の山岩手山
 立冬の虹を背負いて大浅間
 大根を洗って干して一日かな
 藤男
 壽一
 肇
 敏子

お知らせ

山武郡市精神障害者家族会

心の健康に関わる研修会のご案内

高齢となった親は、当事者の将来不安を少しでも軽減させたいと望んでいます。そんな悩みを抱えている親の心配を少しでも減らしたいと願い、「親なき後」の当事者のQOLを可能な限り実現したいと願う、ご家族やご本人、そして支援者のための研修会です。

日時 2月15日(水) 午後2時～4時

場所 千葉県山武健康福祉センター(山武保健所)3階 大会議室

講師 大賀 四郎氏(NPO法人千葉家連副理事長・精神障がい者家族会かぶらぎ会 会長)

対象 精神障害者家族・当事者・関係機関職員・支援者・関心のある方など

定員 70人(参加申込みは先着順に受け付け定員になり次第締め切らせていただきます。参加申込みは事前申込みのみといたします。)

参加費 無料(資料代:200円…のぞみ会会員は無料)

申込方法 2月8日(水)までに、事務局までご連絡ください。※駐車スペースに限りがありますので「公共交通機関

のご利用」や「自家用車のお乗り合わせ」にご協力ください。

問合せ のぞみ会事務局(山武市雨坪65-69) ☎&FAX 0475-88-3167

婚活コンサルタント講演会

ご縁はこうして引き寄せる!

結婚願望12年を経て開発した独自の「探さない婚活プログラム」を実践した結果、2ヵ月で恋人ができ、18日後にプロポーズを受け4ヵ月半で結婚。心理学を元に「探さない婚活プログラム」「夫婦円満プログラム」を設計した小林綾乃氏を講師に招き講演会を行います。

タイトル 「婚活コンサルタントの小林綾乃氏 講演会」

内容 ご縁はこうして引き寄せる!ビジネスでもプライベートでも良いパートナーに恵まれる秘密の裏技を披露

日時 3月4日(出) 午後4時～5時30分

場所 八鶴亭

講師 小林 綾乃氏

料金 無料

定員 50人(先着順)

申込み (公社)東金法人会へお電話ください。☎0475-52-0022

登録・届け出・予防注射を忘れず

飼育マナーにも気をつけよう!

生後91日以上の子犬を飼っている方は、生涯1度の飼い犬の登録と毎年1回狂犬病予防注射を接種し、それを届け出ることが狂犬病予防法で義務付けられています。

犬を飼い始めた方や、まだ注射をしていない方は、お近くの動物病院で注射を受けた後、注射済証を持参し役場まちづくり課で手続きをしてください。登録時には犬の鑑札を、予防注射を受けた犬には注射済票を発行します。(1頭につき新規登録3,000円、注射済票550円の手数料がかかります。)

○次の場合には届け出が必要ですよ。

- ・新たに犬を飼い始めたとき
- ・住所(引越し、転入)や所有者の変更があったとき
- ・飼い犬が死亡してしまったとき

○次のような飼育マナーに気をつけましょう。

- ・飼い犬は愛情と責任を持ってしつけ、人やその他の動物に危害や迷惑をかけてはいけません。
- ・狂犬病予防法などの法を順守し、畜犬登録(犬の生涯に一度)・狂犬病予防注射(1年に一度)などを実施しなければなりません。
- ・飼育場所は清潔に保ち、2m以内の鎖で係留するか、檻や室内で飼わなければなりません。長すぎる鎖での係留や放し飼いをしてはいけません。
- ・散歩の際は必ずリードを付け、短く持ち、犬を制御できるようにしましょう。
- ・屋外でフンをした場合は必ず持ち帰り、尿は水で流すなど処理しましょう。
- ・繁殖を望まない場合は、去勢・避妊をしましょう。届け出の方法についてのお問い合わせ、または届け出がまだお済みでない方は、ご連絡ください。

連絡先 まちづくり課 都市環境係 ☎77-3908

山武郡市民テニス大会

テニス団体戦で勝負!

主催 山武郡市テニス協会

日時 3月26日(日) 午前8時30分集合

〈中央公民館〉

本の数だけ知恵がある ~図書室だより~

「ブーケサラダ」
野中恵梨子◎著
(セブン&アイ出版)

ブーケサラダは、サラダを食べるのが楽しくなる、魔法のメニューです。「斬新なおもてなしをしたい!」「マンネリ化した食卓を華やかにしたい!」そんな人にぴったり!

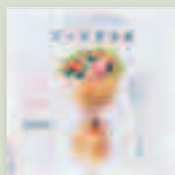

「行方」
春口 裕子◎著
(双葉社)

3歳の娘、琴美が公園で忽然と姿を消してしまった。母の山口妙子は悲痛な思いで行方を捜す。勝手に幼稚園から連れ帰った星野朱里とその娘は無事にいるのになぜ!?



「ビヨビヨおばあちゃんのうち」
工藤ノリコ◎作
(佼成出版社)

ビヨビヨたちは、おばあちゃんのお手伝いをしながら、ドキドキ、ワクワクのおやつ作り。どんなおやつができるのかな...? 大好きなおばあちゃんと過ごす幸せな一日。

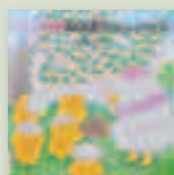

「感染症キャラクター図鑑」
岡田 晴恵◎監修
(日本図書センター)

家族みんなだからだを守る!知っておきたい感染症をまとめてキャラクター化!!目に見えるからよくわかる!感染症「超入門」図鑑。うつる病気の予防と対策もバッチリ!



暮らしの情報

2月・3月のごみを出す日

▶可燃ごみ（毎週火・金曜）

▶資源／不燃／有害ごみ

（毎月第1・3月曜）

2月6・20日 3月6日・20日

回収が終わるまでに数日かかることがあります。

▶粗大ごみ（毎月2回・金曜日）

2月10・24日 3月10日・24日

自宅回収は、上記の指定日のみで、ステッカーを貼ってください。前日までに電話予約が必要です。

▶持込み

土・日・祝日はできません。

お知らせ

山武環境衛生組合

ごみの持込中止のお知らせ

2月17日(金)、20日(月)、21日(火)の3日間、施設の整備工事を行うためゴミの持込みを中止させていただきます。住民の皆さまにはご不便、ご面倒をおかけしますがご協力をお願いします。なお、可燃ごみ、不燃ごみなどの集積所への収集、粗大ごみの自宅回収は通常どおり行います。また、2月22日(水)以降は大変混雑が予想されますので可能な方は2月16日(木)までに持ち込みを済ませるようにご協力をお願いします。

地域安全ニュース

山武警察署 ☎0475-82-0110

サイバー・セキュリティ月間のお知らせ

正しく使えば便利なインターネットも、みなさんの個人情報を盗もうとするマルウェア※1、最近ではパソコン内のデータを使えなくしてしまうランサムウェア※2など、悪質なプログラムやサイトが氾濫のようにまん延しています。

毎年2月は「サイバー・セキュリティ月間」です。皆さまもこの機会に、インターネットのセキュリティについて、ご家族やお友達と話し合ってみたり、情報を共有するなど再認識しましょう。

○インターネットを安全に使うために、次の4点を守りましょう。

- ・ウイルス対策ソフト、OS、アプリケーションは常に最新の状態にしましょう。
- ・IDやパスワードは慎重に取扱いましょう。特にパスワードは他人に教えるはいけません。
- ・身に覚えのないメールの添付ファイルは開いてはいけません。
- ・インターネットバンキング、ワンタイム・パスワードを利用しましょう。

※1 マルウェア…悪意のある不正ソフトウェアのこと。

※2 ランサムウェア…感染したパソコンをロックしたり、ファイルを暗号化したりすることによって使用不可能にしたのち、元に戻すことと引き換えに「身代金」を要求する不正プログラムのこと。



▶2月の移動交番

期 日	場 所	時 間
2日(木)	福祉センター「やすらぎの里」	午後2時～3時30分
3日(金)	空の駅 風和里しばやま	午前10時～11時30分
6日(月)	芝山町役場	
10日(金)	空の駅 風和里しばやま	午後2時～3時30分
14日(火)	道の駅 風和里しばやま	
17日(金)	空の駅 風和里しばやま	午前10時～11時30分
21日(火)	道の駅 風和里しばやま	午後2時～3時30分
23日(木)	福祉センター「やすらぎの里」	
24日(金)	空の駅 風和里しばやま	午前10時～11時30分
28日(火)	道の駅 風和里しばやま	午後2時～3時30分

※気象状況や事件・事故発生によって、予定が変更になる可能性があります

2月の無料相談 >>> お気軽にご相談ください

相談内容	日時・場所	問合せ
ふくし駆け込みテレホン	月曜日～金曜日 午前9時～午後5時	社会福祉協議会 ☎78-0526
弁護士無料法律相談※要予約	2月28日(火) 午後1時30分～3時30分	
人権・行政相談	2月14日(火) 福祉センター 午後1時30分～3時30分	総務課 ☎77-3901
登記・法律・債務整理の相談会 ※要予約(16日まで)	2月18日(土) 旭市民会館 午後1時～5時 千葉司法書士会八日市場支部の相談です	司法書士林事務所 ☎0479-63-5652
税理士の無料相談 ※要予約(平日9時～正午)	2月1日(水)、15日(水) 午前10時～午後3時 税務支援センターの税理士による相談です	千葉県税理士会東金支部 (東金商工会館内) ☎0475-50-6322
ちば北総地域若者サポートステーション無料相談会 ※要予約	2月17日(金) 福祉センター 午後2時～5時 若者の就労支援の相談会です	ちば北総地域若者サポートステーション ☎0476-24-7880
障害年金の無料・個別相談会 ※要予約	2月21日(火) 成田商工会議所 午後1時30分～4時30分 社会保険労務士が受給要件・申請手続きについて説明します	NPO法人 みんなでサポートちば ☎043-301-2311



まちのうごき

町の人口と世帯数

	1月1日現在	前月比
人口	3,775人	-1人
男	3,732人	-9人
女	7,507人	-10人
合計	2,926世帯	-3世帯

お誕生おめでとう

赤ちゃん名	保護者	地区
源都	平井 翔太	大台西

ご冥福をお祈りいたします

氏名	地区
西野 和夫	バルールド
鈴木 榮	上吹入
大木 京子	山中東
戸井 日重	新井田
堀越 とく	小池8
小川 英	川津場

※ 12月1日から12月末日受理分。この欄への掲載を望まない方は、届出のときに、係に申し出てください。

月間航空機騒音測定結果(速報)

平成28年12月分

騒音測定地点	区域	Lden	Lden
第二工業団地管理事務所	Aラン76	66.4	
A滑走路先端	Aラン76	72.4	
芝山集会所	Aラン70	61.9	
谷平野岩澤宅	Aラン70	57.8	
小池共同利用施設	Aラン70	62.3	
竜ヶ塚集会所	Aラン70	57.5	
芝山町役場	Aラン66	56.7	
芝山小学校	Aラン60	54.2	
平行滑走路先端	Bラン73	70.8	
菱田共同利用施設	Bラン62	58.2	
菱田東公会堂	Bラン62	55.1	
加茂公民館	Bラン62	60.8	
千田(多古町)	Bラン62	58.7	
辺田龍泉院	谷間	57.0	
国保診療所	谷間	57.1	
旧東小学校	谷間	55.5	
上吹入集会所	谷間	55.6	
高谷共同利用施設	谷間	55.9	
中郷公会堂	平行隣接	52.6	
高田西部公民館	区域外	48.8	
牧野西部公民館	区域外	47.8	



弟が生まれてすっかりお姉さんらしくなった姉の涼音とお姉ちゃんが大好きな弟の颯斗。2人のおかげで毎日にぎやか!ケンカもするけど一緒に遊べるようになってきたね!2人そろって成長していく姿を楽しみにしているよ!

おおき すずね
大木 涼音ちゃん(4歳)
殿部田 はやと
颯斗くん(1歳)



2月下旬・3月上旬の保健事業 >>> 予防接種・健診等

場所 保健センター ☎ 77-1891 [*印は福祉センター ★印は要申込]

月	日	事業名	時間
2月	16日(木)	献血	10:00~11:45 13:00~14:00
	17日(金)	母親クラス(対象者 妊娠届け出のあった妊婦)	13:30~16:00 (★)
		母親クラス同窓会①(対象者 H28.8月~11月に出生した産婦)	14:00~15:30 (★)
	19日(日)	ばわふる運動塾(日曜コース)⑤(対象者 30~74歳)	10:00~11:30 (★)
	20日(月)	3歳児健康診査(対象者 未受診者)	(受付) 13:15~14:00
	23日(木)	母親クラス同窓会②(対象者 H28.8月~11月に出生した産婦)	14:00~15:30 (★)
	27日(月)	ことばの相談⑨(対象者 ことばの発達・発音・どもるなど、子どものことばのことで心配のある希望者)	10:10~ (要予約)
	28日(火)	スリムあつぷ講座⑧(対象者 30~74歳)	10:00~11:30 (★)
3月	1日(水)	のびのびラッコ教室(対象者 1歳6カ月児健診後~4歳になるまでの親子)	10:00~11:30 (★)
	5日(日)	ばわふる運動塾(日曜コース)⑥(対象者 30~74歳)	10:00~11:30 (★)
	10日(金)	すこやか赤ちゃん相談⑥(1歳未満の乳児)	(受付) 13:15~14:00
	13日(月)	ことばの相談⑩(対象者 ことばの発達・発音・どもるなど、子どものことばのことで心配のある希望者)	10:10~ (要予約)
	14日(火)	むくもぐ離乳食教室(1歳未満の乳児)	14:00~15:30 (★)

休日当番医 >>> 休日当番医テレホンガイド ☎ 0475-50-2531

診療時間 午前9時~午後5時まで

夜間急病診療所(東金) ☎ 0475-50-2511 年中無休 午後8時~11時

休日救急歯科診療所(東金) ☎ 0475-50-2512 休日のみ 午前9時~正午

月	日	南方地区	北方地区
2月	5日	佐藤医院(東金) 0475-58-2056	岩崎医院(山武) 0479-86-2217
		城西クリニック(東金) 0475-52-8181	鈴木医院(横芝光) 0479-82-0126
	12日	東金たまクリニック(東金) 0475-50-9720	花城医院(山武) 0479-86-2233
	19日	ますほ内科クリニック(大網白里) 0475-70-8800	高根病院(芝山) 0479-77-1133
	26日	はっとり内科クリニック(東金) 0475-71-3190	睦岡クリニック(山武) 0475-80-8001

※ 専門以外の時は診療できない場合があります。

※ 昼休み時間については、各医療機関にお問合せください。

※ 当番医は、都合により変更になる場合があります。「休日当番医テレホンサービス」でご確認ください。

みどりと空のまち

スカイパークしばやまフェス2017

2月19日(日) 開催

スカイパークしばやま（空の駅風和里しばやま、ひこうきの丘、航空科学博物館）を会場に、芝山町の観光資源の周知イベントを行います。ぜひお越しください。

空の駅風和里しばやまエリア

産直品販売ブースが並ぶ「そらマルシェ」を駐車場で開催

時間 午前10時～午後4時

ANA presents KIDS制服体験コーナー

ANAから子ども用の乗務員制服の貸与を受け、記念撮影を行います。

時間 午前11時～午後3時（貸し出し終了午後2時）

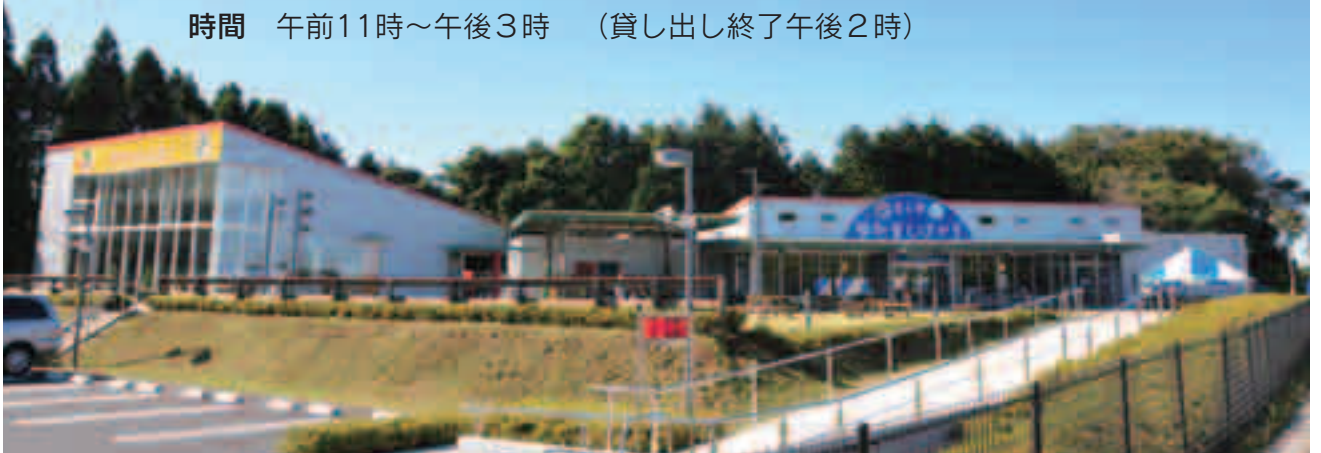

航空科学博物館・ひこうきの丘 エリア

航空写真家 ルーク・オザワ氏の撮影会および講習会を行います。参加には、事前の申込みが必要です。申込み方法など詳細は、町ホームページでお知らせしています。

あとがき

◆町のキャラクター「しばっこくん」。皆さんはしばっこくんがフェイスブックをやっていることをご存じですか？しばっこくんの情報や町のイベント情報などを、しばっこくんが情報発信しています。フェイスブックをやっている方は、ぜひ「いいね！」をしてみてください。フェイスブックをやっていない方も、パソコンやスマートフォンなどをお持ちならご覧いただけますので、ぜひご覧ください。(Y)



▲上のQRコードを読み込むとしばっこくんフェイスブックが開きます

◆「フルーツ青汁」始めました。フルーツ青汁との出会い。それは、ネットで他のものを検索していた途中に、広告として掲載されていたところを興味本位でクリック。気づいたら購入していました。味はいたって普通。フルーティーな青汁です。果たしてこれで効果は出るのか、痩せられるのか…。現在も青汁片手にあとがきを作成中です。◆話しは変わりますが、初めての生の「お笑い」を見に行きました。テレビで見るとは全く違い、迫力があり、なんと一つもおもしろい！これはハマってしまいそんな予感がします…。最高の初笑いとなりました◆こたつに入って食べる鍋とアイスがおいしい、ここ最近。大好きな冬を楽しみたいと思います。(A)