

広報 しばやま

平成26年10月号

SHIBA YAMA

のりったのりった!!

負けなぞ!!

C O N T E N T S

神 無 月

10

October.2014
No.482

◎もくじ

- 3 …… 夏フォト 2014
- 4 …… 芝山はにわ祭
- 6 …… 町からのお知らせ
 - 国保・行政組合
 - 保育所・年金
 - 浄化槽・3R・入札結果
 - 健診・統計調査員募集
・コンビニ交付・花いっぱい
 - 騒音対策・税説明会
 - 公民館事業
 - 保健センター・昔の写真
 - 議会・活コン
 - 学童
- 17 …… 教室の窓からこんにちは(113)
- 18 …… 山武郡市民体育大会
- 20 …… 街角ズームIN
- 22 …… ほっとライン・ほっとコーナー
- 24 …… 暮らしの情報
- 28 …… I クラブ 番外編

歳時記

- 10月 4日(土) 第二保育所運動会
- 11日(土) 第一・第三保育所運動会
みつば幼稚園運動会
- 12日(日) 第50回町民体育祭
- 14日(火)～ 婦人バレーボール大会
- 18日(土) 町卓球大会
- 19日(日) 町子ども会カルタ大会
- 11月 1日(土) しばやま花いっぱい運動
- 1日(土)～ 文化祭(中央公民館)

10月の納期

国民健康保険税 4期分
町 県 民 税 3期分

※10月31日(金)までに納付しましょう

納税は便利な口座振替で!

口座振替の方は、残高の確認をお願いします

実り豊かな秋の到来

法人町民税法人税割の税率改正

市町村間の税収の偏りを是正するため、法人町民税法人税割の一部が国税化され、地方交付税の原資となることに伴い、平成26年10月1日以降に開始する事業年度分から、法人町民税の法人税割率が引き下げられます(課税年度としては、原則平成27年度分から影響が出ます)。

	改正前	改正後
法人税割率	12.3%	9.7%

夏フォト☆2014

夏は祭りの季節。町内でも4つの地区で夏祭りが開催されました。どの地区も老若男女そろって盛り上がり、祭りを楽しむ人ばかり。そんな皆さんの夏の思い出がたくさん集まりました。

8月2日 宝馬区七夕祭り



8月15日 菱田祭り



8月16日 おもたる夏祭り



8月30日 はにわ台まつり



降臨の儀～古代人の出現～

9：20～10：00（殿塚・姫塚）

- 殿部田神楽・歓迎の辞
- 国造の御託宣・巫女の舞

交歓の儀～歓迎の法要～

10：45～11：45（芝山仁王尊）

- 歓迎法要・巫女の舞
- 白枳粉屋踊（県指定無形民俗文化財）

行列の儀～古代人の行列～

13：00～13：40（芝山仁王尊～芝山公園）

- 古代人一族の行列
- 子ども会にはにわみこし

歓迎の儀～現代人との交流～

14：00～14：30（芝山公園芝生広場）

- 委員長あいさつ・歓迎の言葉
- 巫女の舞・白枳粉屋踊

昇天の儀～古代への旅立ち～

16：00～16：30（芝山公園芝生広場）

- 古代人からのメッセージ
- 昇天

産業祭

9：00～16：30（芝山公園芝生広場）

- 地元産品即売・餅の無料配布
- ミニ動物園

文化祭

9：00～17：00（11/ 1～9中央公民館）

- 文化サークルの作品展示

商工まつり

10：00～16：30

- ウルトラクイズ 14：30～
- 餅投げ大会 15：30～

熱気球係留飛行体験搭乗

7：00～9：00（芝山公園駐車場）有料

永尾まりやとトークショー

今年は、スペシャルゲストにAKB48の永尾まりやさんをお迎えしてトークショーを開催。「恋するフォーチュンクッキー」のダンス披露も予定。○出演予定 12：30～

ボランティア募集

第32回芝山はにわ祭で、ボランティアとして一緒に祭りを盛り上げてくれる方を募集します。

【募集内容】20～50歳までの男性4人

【ボランティア内容】各儀式のお手伝い等

【応募先】まちづくり課産業振興係（電話可）

心合 わせる 古代 の日。



第32回 芝山 はにわ祭

問合せ 芝山はにわ祭実行委員会（まちづくり課産業振興係内） 77-3918



永尾 まりやさん (AKB48)

Profile◎ながお・まりや

●生年月日：1994年3月10日 (20歳) ●出身地：神奈川県 ●血液型：O型 ●特技：体操 ●趣味：買い物、筋トレ、グルメ ●好きな言葉：無我夢中
公式サイト <http://irving.co.jp/talents/mariya-nagao/>

「無我夢中で挑戦したいです。」

昨年の秋に、「ご縁があつて芝山町を訪れました。その時に、古代人の衣装を試着させていただき、撮影した写真を、はにわ祭のステージ上で披露目させていただきました。ですから、芝山町とのつながりは「はにわ祭」がきっかけですね。今年は当日、会場に駆けつけますので、一緒に盛り上げてくださいな。

普段、お仕事で様々な衣装を着ていますが、古代の衣装を着たのは初めての経験でした。デザインや生地がすごく民族적이었습니다ね。芝山町は自然がいっぱいあつて、とても癒される感じがします。私のお気に入りは何といつても増輪ですが、なかなか触れ合う機会がないので、とても新鮮でした。種類もたくさんあり、見ている面白いです。お土産のマメ馬は可愛くて愛着が湧きますね。町キャラクターの「しばっくん」も、はにわのデザインですごく可愛いですよ。

11月9日(日)開催の「第32回芝山はにわ祭」。スペシャルゲストとして参加するAKB48所属の永尾まりやさんに、芝山町の魅力と今後の抱負について伺った。

私がAKB48に加入したきっかけは、お母さんが応募したことです。今は、役者として舞台でのお芝居やイベントの応援隊長、雑誌のモデルとしても活動しています。先月は、私たちアイドルタレントの大先輩でもある、新田恵利さん(元おニヤ子クラブ)と舞台を一緒にさせていただきました。

将来の夢は、雑誌のモデルさんになりたいです。どんな服でも着こなせるモデルになりたいですね。ですから、たくさんのお仕事に本気で取り組み、無我夢中で挑戦しながら、自分を成長させ、夢を追い続けたいです。自分で言うちやいけな思いますが、「思いやりの心」だけは誰にも負けません。ファンや支えてくれるスタッフさんのおかげで、私はスポットライトを浴びていられる訳ですから……。

来年の1月から1年間、町関係者や事務所のご理解をいただき、芝山町観光親善大使として活動することになりました。もちろんですが、観光親善大使としてのお仕事は初めての経験です。何ができるかわからないですけど、町民の皆さんが笑顔になれることや、町がもっと素敵になるよう、何でもやりたいと思います。そして、芝山町の素晴らしさや魅力を日本中に発信していけたらと思います。



永尾まりやさんと、はにわ祭のメイנסテージで「恋するフォーチュンクッキー」を踊ってくれる方を募集。

応募要件

- 町内在住・在勤者
- 募集人員 9人
- 応募〆切 10月17日(金) 必着

【応募方法】

- 記載事項 ・住所・氏名・年齢・学校名(会社名)・電話番号(高校生以下は保護者氏名を記載) ○応募先 〒289 1692 芝山町小池992「芝山はにわ祭実行委員会事務局(役場まちづくり課内)」宛 FAX 77 0871
- メール sangyou@townshibayama.jp

応募は、メールかFAX、ハガキでお願いします。電話での応募は受け付けません。

応募者多数の場合は選考会を実施。詳細は、出演者に連絡します。



正しい受診で医療費の適正化

国民健康保険
町民税務課 国保年金係 77 3913

病気やケガをし、病院を受診すると使うことになる国民健康保険（以下、国保）。その正しい使い方をこ存じでしょうか？

Q 医療費ってなに？

A 国保に加入している人が、医療機関を受診するときに掛かるお金を「医療費」と言います。その医療費の主な財源となっているのが、保険税です。医療費が増えると保険税も値上げせざるを得なくなり、家計への負担も大きくなってしまいます（図1参照）。

Q 医療費が増えてしまう原因は？

A 人口の高齢化や医療技術の進歩、生活習慣病の増加や重複・頻回受診、安易な受診などが挙げられています。

Q どうやったら医療費は減るの？

A 次のようなちよつとした心掛けが医療費の削減につながっていきます。
お医者さんのかかり方
軽い症状や同じ病気などで、複数の医療機関を受診する、「休日・夜間に受診する」、「最初から大病院を受診する」、「医師の指示を守らない」などを行うと医療費を増やしてしまうだけでなく、重複する検査や投薬により体に負担がかかります。同時に、医師の負担増加となり、本当に必要な人に医療の手が届かなくなる可能性があります。

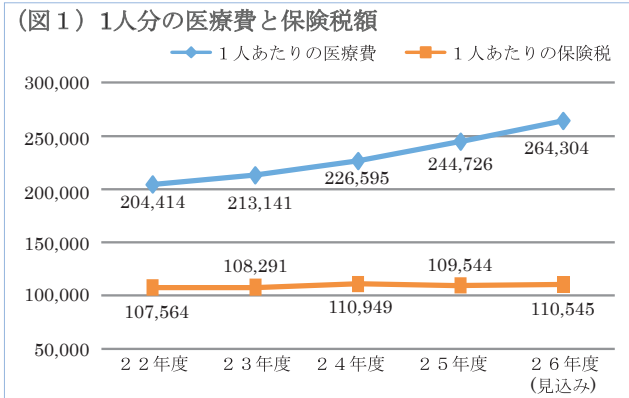

かかりつけ医・かかりつけ薬局を持っていませんか？
体の事を理解しているお医者さん

んがいと安心です。信頼できる身近な医師を見つけ、気になることがあったら、最初にかかりつけ医に相談する習慣をつけましょう。また、かかりつけ薬局も決めることによつて、お薬手帳を併用し薬歴が分かるので、飲みあわせや重複処方も防ぐことや、服薬の相談にも乗ってくれます。

ジェネリック医薬品（後発医薬品）を使う

ジェネリック医薬品とは、特許期間の過ぎた新薬（先発医薬品）と同じ効能のある処方薬で、新薬よりも低価格です。ジェネリック医薬品に切り替えることで、医療費の抑制につながり、医療機関での窓口負担も少なくなる場合がありますので、医師や薬剤師に相談してみましよう。

体を大切にしよう

一度、生活習慣を見直し、栄養・運動・休養をバランスよくとりましょう。病気になる前に予防することが最高の治療法かつ医療費の節約法なのです。病気になるなら生活習慣を心がけましよう。



平成25年度決算

山武郡市広域行政組合

山武郡市広域行政組合

0475540252

山武郡市6市町の共同処理として、山武郡市広域行政組合で行っている事務の決算についてお知らせします。

事務内容 消防業務、養護老人ホーム・老人デイサービスセンター・し尿処理施設・夜間急病診療所・休日救急歯科診療所・斎場の運営、電子計算機による情報処理、介護認定審査会業務など

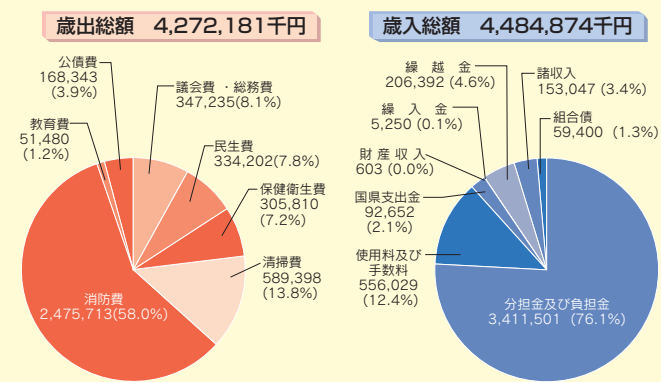



保育所入所受け付け 働く親の応援団

問 福祉保健課 子育て支援係 77 3914

保育所入所申込書は11月4日から市内の各保育所と福祉保健課で配布します。新規の入所希望者だけでなく、4月以降も引き続き入所する場合も、再度この申込書が必要になります。

入所資格

保育所によって入所可能児童の年齢は異なりますが、町内に住所を有し、仕事や出産、病気や障害、長期介護などで保育に当たる方がいない乳幼児です。

ただし、保護者以外にも親族や他の方が保育できる場合は入所できませんのでご注意ください。

また、保育所と幼稚園を同じと考えて申請される方がいますが、保育所は保育に欠ける児童を保護者の代わりに保育する児童福祉施設

申込書受付予定表

	第一保育所	第二保育所	第三保育所
定員	85人	70人	60人
入所可能児童	1～5歳児	7カ月～5歳児	1～5歳児
通常保育時間	午前8時30分～午後4時30分		
延長保育時間 (時間外保育)	午前7時～午後7時		



設ですので、幼稚園とは異なります。

申込書の受け付け(面接)

入所を希望する方は、受付日に必要書類をご持参の上、会場へお越しください。新規入所の場合は、児童同伴となります。

受付日時 11月29日

午前8時30分～正午

受付場所 芝山町役場南庁舎研修室

受付日以降でも、役場福祉保健課で受け付けますが、12月15日で締め切ります。



老後だけじゃない 国民年金のサポート

問 町民税務課 国保年金係 77 3912

障害基礎年金は、年金加入者が病気やけがで障害を負ったときに受け取れる年金です。障害の程度などによって、受け取れる年金額は変わります。

支給要件

次のすべての条件を満たしたときに支給されます。

障害の原因となった病気やけがの初診日が次のいずれかの間にあること。

- ・国民年金加入期間

- ・20歳前または60歳以上65歳未満(国内に住んでいる方のみ)の年金未加入期間

老齢基礎年金を繰り上げて受給している方を除きます。

障害の原因となった病気やけがによる障害の程度が、障害認定日(初診日から1年6カ月経過した日、または1年6カ月以内)に症状が固定した場合はその日(または20歳に達したときに障害等級の1級または2級の状態になっていること。

初診日の前々月までに保険料を納めた期間、保険料の免除期間、若年者納付猶予期間、学生納付特例期間の合計が、加入すべき期間の3分の2以上あるか、直

近1年間に保険料の未納がないこと。または20歳前に初診日がある場合。

受け取れる年金額

1級・・・966,000円

2級・・・772,800円

受給者に生計を維持されている子がいる場合は、加算があります。子とは、18歳になって最初の3月31日までの子、または20歳未満で1・2級の障害がある子

- ・1人目・2人目

各222,400円

- ・3人目以降 各74,100円

【注意】保険料の未納期間が多いと、障害になつた場合でも受給できなくなる可能性があります。納付が難しいときは免除制度を利用できる場合がありますので、まずはご相談ください。

詳しいお問い合わせは
ねんきんダイヤル

0570051165



10月1日は浄化槽の日
浄化槽を正しく使いましょう

問まちづくり課 下水道係 77 3924
山武郡市広域行政組合環境衛生課 0475 54 0531

浄化槽は、適切な保守点検や清掃をしないと、悪臭の発生や汚水が河川を汚してしまう場合があります。そこで、定期的に保守点検と清掃を行うことが法令で義務付けられています。

皆さまが使用している浄化槽は、台所・風呂・トイレなどご家庭から出る汚水を、微生物を利用して「きれいな水」に浄化して放流しています。まさに生き物です。そして、私たち人間が健康管理をするのと同じように、浄化槽も保守点検や清掃（汚泥の引き抜き）が必要です。私たちの周りの大切な環境を守るため、浄化槽の定期的な保守点検と清掃を行いましょ。浄化槽の保守点検は、千葉県に登録されている保守点検業者に依頼しましょう。

浄化槽の清掃は、山武郡市広域行政組合の許可を受けた下記の業者に依頼しましょう。

浄化槽の日とは

浄化槽法が、昭和60年10月1日に全面施行されたことを記念しています。浄化槽法の周知徹底を通じて、生活環境の保全および公衆

業者名	所在地	電話番号
(株)五十嵐商会	東金市関下171	☎0475-58-5249
(株)新興ウオターマネジメント工業	東金市家徳315-5	☎0475-54-2231
(有)環境衛生センター	東金市広瀬592-1	☎0475-58-2304
(有)渡辺清掃	東金市東中323-18	☎0475-58-3308
(有)甲斐浄化槽サービス	大網白里市細草513-1	☎0475-77-1717
(有)成東浄化槽センター	山武市津辺703-1	☎0475-82-0202

衛生の向上を図るとともに公共用水域の水質保全に役立てることを目的としています。



3R運動
ゴミを減らして環境を守ろう

問まちづくり課 都市環境係 77 3908

10月は「3R推進月間」です。町では「み」の減量化(Reduce)、再利用化(Reuse)、再資源化(Recycle)の促進のため、用品の回収を行います。

実施日 10月26日
実施時間 および会場
午前10時～10時40分
菱田共同利用施設
午前11時～11時40分
大台北集会所
午後1時30分～2時10分
新井田公民館
午後2時30分～3時30分

役場車庫前
回収品目 新聞・雑誌・段ボール・牛乳パック
新聞・雑誌・段ボールは分別してひもで十文字に束ねてください。
牛乳パックは、洗ってから開いて十文字に束ねてください。
【注意】古着は回収しません。

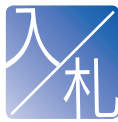

平成26年7月分
入札結果

問総務課 契約管財係 77 3907

入札日 7月23日		工事(業務委託)の名称	工事(委託業務・物品納入)の箇所	落札価格(円)	請負額(円)	契約の相手方
小型動力ポンプ付積載車(水槽付)購入	芝山町役場	14,250,000	15,390,000	日本機械工業株式会社 本社営業部		
芝山小第二学童クラブ施設建設工事	芝山町新井田63番	62,500,000	67,500,000	株式会社 真行寺建設		
芝山町立芝山小学校空気調和設備機能回復工事	芝山町新井田63番	55,500,000	59,940,000	株木建設工業株式会社		
町道01-0009号線道路新設工事(取付道路新設)	芝山町新井田63番	14,750,000	15,930,000	萩原土建株式会社		
橋梁補修設計業務委託	芝山町上吹入地内	4,900,000	5,292,000	国際航業株式会社 千葉支店		
用地境界杭設置業務委託	芝山町岩山(川津場)地内	3,950,000	3,618,000	株式会社 つくも		



巡回特定健康診査 加入保険をご確認ください

町民税務課 国保年金係 77 3913

社会保険に加入されている方を対象とした巡回特定健康診査を次のとおり行います。

健診日 10月31日
受付 午前9時30分～11時30分
会場 芝山町役場南庁舎
持参する物 受診券・保険証受診券は、ご加入の健康保険組合にご確認ください。
健診料金 受診券に記載されていますので、ご確認ください。
対象者 組合健康保険・協会けんぽ（旧政府管掌健康保険）に加入している方（社会保険に加入の被扶養者）

【注意】国保加入者は対象外です。
健診内容 特定健康診査
問合わせ（一社）千葉衛生福祉協会 千葉診療所 健康管理部
043 224 2016
043 224 2605



統計調査員 調査員を募集しています

町民税務課 企画政策係 77 3921

町では、国勢調査をはじめとする各種統計調査において、統計調査員として活動していただける方を随時募集しています。

統計調査員の仕事
統計調査員の仕事は、主に調査対象への調査票の配布・回収です。従事期間は調査基準日の前後約3～4週間で、特別な拘束時間はありません。
応募資格
町内で活動できる20歳以上の方

警察・選挙・税務事務に従事していない方
報酬 国の基準に基づき、約2万円から6万円支給されます。今後の統計調査
・農林業センサス（平成27年2月1日）
・国勢調査（平成27年10月1日）



証明書コンビニ交付サービス いつでも住民票が取得できます

町民税務課 戸籍係 77 3911

住民カードを利用して、全国のコンビニで証明書を取得できます。利用には事前登録が必要です。

申請窓口 町民税務課 戸籍係
住民カード発行手数料 500円
対象コンビニ 全国のセブンイレブン、ローソン、サークルKサンクス、ファミリーマート
利用可能時間 土日を含む午前6時30分～午後11時
交付対象の証明書
・住民票、印鑑証明書、戸籍の附票（250円）
・戸籍謄抄本（400円）
役場窓口より50円引きになります。

コンビニ交付でよくある質問
Q 戸籍謄本を取得しようとしたら、証明書が見当たらない。
A 戸籍謄本の正式名称は「戸籍の全部事項証明書」と表記されます。同様に戸籍抄本は「戸籍の個人事項証明書」と表記されます。
Q 暗証番号を忘れてしまった。電話で教えてもらえないか。
A 忘れた暗証番号を教えることはできません。戸籍係に来ていただき、番号の再設定を行う必要があります。

しばやま花いっぱい運動 花で彩るはにわ祭

まちづくり課 都市環境係 77 3909

町内外から「芝山はにわ祭」に来場するお客様を迎えるための、花植えイベントを行います。参加していただいた方にはパンジーの苗をプレゼントしますので、ぜひご参加ください。

日時 11月1日 少雨決行
午後0時30分受付
午後1時開始
場所 芝山公園古墳広場
持ち物 植える道具（シャベルなど）、タオル、軍手
当日は汚れてもよい服装でお越しください。
申込み 10月31日までに、まちづくり課都市環境係へ電話、またはメールでお申し込みください（当日も受け付けます）。
✉ toshikan@town.shibayama.lg.jp

防音

騒音対策事業
工事費用の一部を補助

総務課 空港地域振興係 77 3906

次の騒音対策事業にかかる工事費について、その一部を補助する制度があります。

空気調和機器（エアコン・換気扇・レンジフード）の更新

対象 成田国際空港株式会社（公財）成田空港周辺地域共生財団（一部は除く）、芝山町の助成により設置した空気調和機器の更新（更新回数には限りがある場合もあります）

条件 初回防音工事または前回の更新工事実施後10年以上経過し、かつ、所要の機能が失われていると認められるもの
自己負担 空調工事費の5～50%

サッシの部品交換について（一種区域・谷間区域）

対象 防音工事実施後、2年以上経過した防音サッシの部品交換および修理

住宅に設置しているサッシメーカーの営業所・取扱店（下記参照）に直接お申し込みください。自己負担 工事費の5%

サッシメーカー一覧

メーカー	営業所・取扱店	所在地	電話番号
不二サッシ(株)	株不二サッシ 関東千葉営業所	千葉市若葉区大宮町2843	043-265-5604
豊和工業(株)	十倉 トーヨー住器(株)	富里市十倉291-26	0476-93-9105
三協アルミ社 (三協立山アルミ)			
株LIXIL (新日軽)			
株LIXIL (トステム)	山九サッシ	成田市長沼552	0476-37-0339
神鋼建材工業(株)	キンセイ商事(有)	成田市東町330	0476-22-0539
YKK AP(株)			

(注) 修理の受付、実施は原則として平日（土、日、祝祭日を除く）の午前9時から午後5時までの間となります。

詳しい内容やその他防音工事についてのご相談は、総務課空港地域振興係までお問い合わせください。

平成26年分
年末調整等説明会開催

東金税務署 法人課税第1部門（源泉担当）
0475-52-3121（内線54）

日程表

開催日	開催時間	説明会会場	対象地域
11月6日(木)	午後2時～4時	山武市 成東文化会館のぎくプラザ大ホール	山武市
			芝山町
			横芝光町
11月7日(金)	午前10時～正午	東金文化会館小ホール	東金市
			午後2時～4時

※対象地域の説明会に出席できない場合には、他の地域の説明会に出席されても差し支えありません。

平成26年1月から、事業所得、農業所得、不動産所得等を生ずべき業務を行っている方すべてに記帳および帳簿等の保存が義務付けられました（金額が小額の方、所得税の申告の必要のない方も含まれます）。これから記帳をしなければならぬ方（既青色申告者含）はぜひこの機会にご参加ください。

開催日	説明会場	
	午前 (午前10時～正午)	午後 (午後2時～4時)
10月20日(月)	芝山町役場南庁舎	JA山武郡市蓮沼支所
10月21日(火)	山武あららぎ館	松尾IT保健福祉センター
10月22日(水)	東金市中央公民館	横芝光町文化会館集会所
10月23日(木)	九十九里町中央公民館	大網白里市中央公民館
10月24日(金)	大網白里市農村環境改善センター研修室	山武市役所大会議室

一般社団法人東金青色申告会
東金税務署 0475523121 0475521284

記帳と帳簿等保存説明会を開催します

募集

公民館事業

暮らしを豊かに

中央公民館 77 0066

公民館では、皆さんの趣味や夢を広げる事業を行っています。興味のある事業に参加して、充実した時間を過ごしてみませんか？

絵本の読み聞かせ

子どもと一緒に絵本の読み聞かせや手遊び、わらべ歌、手袋人形で遊んでみませんか。

期日 10月18日
時間 午前11時～ 1時間程度
場所 中央公民館
参加費 無料
定員 20組

対象者 芝山町在住・在所・在園の0歳～未就学児と保護者
右記が優先となりますが、空きがある場合には在勤も可
申込み 公民館に電話または直接お申し込みください。
締切り 10月16日
締切り後でも定員に空きがある場合には参加できますので、お気軽にお問い合わせください。

タブレット教室を開催します

光ファイバーインターネットの利便性について理解いただくた

開催内容

開催日	開催時間	カリキュラム
10月18日(土)	13:00～16:15 【内訳】	【初級編】インターネットの基礎
10月26日(日)	13:00～14:30 ～休憩～	タブレットの基礎
10月30日(木)	14:45～16:15	【利用シーン編】インターネットの利用について

め、タブレット体験をNTT東日本と連携し、無料で開催します。対象者 インターネット初心者の方、興味のある方
参加費用 無料
募集人数 各回20人(先着順)
各回5人以下の場合は開催を見送る可能性があります。
申込み 公民館に電話または直接お申し込みください。
締切り 各開催日の前々日まで
その他 タブレットおよびテキストはNTT東日本で用意します。

文化協会主催「文化祭」へ
出品してみませんか

11月1日～9日の9日間、中央公民館において文化協会加盟団体や各種サークルに加盟する方、園児・児童・生徒の作品を集め文化祭が開催されます。この文化祭では、一般の方(町内)からの作品の応募も受け付けておりますので、出品を希望する方は、中央公民館までお問い合わせください。
締切り 10月11日

御岳渓谷で健康づくり
ウォーキング

芝山町健康ウォーキング協議会では、紅葉を見ながら渓谷沿いを歩く「御岳渓谷ウォーキング」を開催します。

内容 JRR軍畑駅付近をスタートし、渓谷沿いを歩き御嶽駅でゴールとなるおよそ3時間(昼食時間を含む)約6.5kmのコース
期日 11月30日 雨天決行
参加費 3,500円
募集定員 70人

申込み 10月31日 までに中央公民館へ参加費を添えて申し込んでください(ただし、定員になり次第締め切ります)。
参加資格は町内在住または町内

在勤の方。小学生は4年生以上とし、保護者同伴とします。

集まれ音楽好き

クリスマス音楽会参加者募集
今年も、12月21日に芝山文化センターにおいて、クリスマス音楽会が開催されます。現在この音楽会の出演者を募集しています。申し込み方法など、詳しい内容については、中央公民館までお問い合わせください。
1部(発表の部) 出演者募集
ピアノなどを演奏する1部の出演者を募集しています。教室へ通っている方、趣味で練習している方、お子さんから大人まで、広く出演できます。

合唱の参加者募集

毎回フィナーレに「芝山町・NAA混声合唱団」による合唱を披露しています。現在、この合唱団への参加者を広く募集していますので、お気軽にご参加ください。
合唱歌
1. クリスマス・イブ
2. レット・イット・ゴー(ありのまま)
3. 大地讃頌
練習日 10月7日～ 週1回程度
途中からの参加も可能です。

さまざまな角度から

あなたの健康をサポート

保健センター事業

問 保健センター 77 1891 FAX 77 1970
✉ hoken-c@town.shibayama.lg.jp

保健センターでは、運動や料理などの教室や、各種検診、予防接種の助成などを行っています。病気や自分の体について学んだり、楽しい運動で汗を流したりと、あなたの健康づくりにご活用ください。各教室などのお申し込みは、保健センターまでご連絡ください。

ワンコインの予防策 骨粗しょう症予防検診

骨粗しょう症とは、カルシウム不足や骨の新陳代謝バランスの崩れから、骨の密度が減りスカスカになり、ささいな動作で骨折しやすくなる病気です。女性ホルモンも関係するので閉経期を迎えた女性には特に注意が必要です。自分の骨量がどれくらいあるのか、前回と比べ減少していないかなど確認して、骨粗しょう症の予防につとめましょう。

検診内容

微量のエックス線を使用し、前腕部の骨の密度を測定します。腕を機械に乗せて2〜3分で終了します。エックス線による副作用も

ほとんどなく、痛みもありません。結果はすぐにその場でお渡しします。

期日 10月30日、31日
時間 午前9時30分〜11時30分
午後1時30分〜3時30分

場所 保健センター

対象者 20歳以上の女性（平成27年3月31日現在）

料金 500円（75歳以上無料）

申込み方法

昨年度受診された方には問診票を郵送しますので、申し込みは不要です。

昨年度受診しておらず、今回新たに受診を希望される方は、電話にてお申し込みください。
締切り 10月22日

インフルエンザ予防接種 費用一部助成します

対象者 芝山町在住の65歳以上の方
60歳から64歳の方で心臓・腎臓・呼吸器に障害のある方
接種期間 10月1日〜12月31日
扶助金 1,000円
指定医療機関以外で接種した方は保健センターに領収書を添えて請求願います。

親子で楽しく 幼児のおやつづくり教室

1歳半から3歳児を対象とした教室です。親子で楽しくおやつをつくりましょう。

対象者 1歳6カ月〜3歳児と保護者

日時 11月19日 午前10時〜11時30分

場所 福祉センター「やすらぎの里」

内容 ごはんを使ったおやつづくり

定員 親子12組
締切り 10月31日

おいしくかしこく スマートクラブ

体重や健診結果が気になり、食事内容を見直したいとお考えの方、まずは栄養料理教室に参加し

て、健康的な食生活について考えてみませんか？

対象者 30歳〜74歳の男女
内容 栄養講座、調理実習、ウォーキング

場所 保健センターまたは福祉センター「やすらぎの里」

参加費 無料
定員 16人

締切り 10月31日

栄養料理教室スマートクラブ日程表

月日	時間	場所	テーマ
11月14日(金)	午前9時45分〜11時30分	保健センター	食事バランスをチェック!
12月12日(金)	午後1時30分〜4時		楽しく歩こう!
1月14日(水)	午前9時45分〜午後1時30分	福祉センター「やすらぎの里」	健診結果と食生活について野菜たっぷり定食づくり
2月17日(火)	午後1時30分〜4時		摂取エネルギーを抑える工夫低カロリーのおやつづくり
3月13日(金)	午前9時45分〜午後1時30分		自分にぴったりの量を知ろう! バランス弁当づくり

昔の写真を探しています

④ 総務課 企画政策係 77 3921

町では町勢要覧に掲載する芝山町の昔の写真を募集します。地域の歴史や暮らしを後世に伝える大切な資料として掲載しますので、皆様のご協力をお願いいたします。



町勢要覧とは、町の情勢や歴史を、写真や図を使ってまとめた冊子です。芝山町は平成27年度に合併60周年を記念した町勢要覧を作成するため、次のような写真を探しています。

募集内容

明治～昭和40年代頃の集落の様子、自然の風景、学校、行事、記念写真など
応募方法

プリント写真もしくはデジタルデータを総務課企画政策係へお持ちください。なお、応募写真はデータ化した後お返しします。

注意事項

- ・必ず本人またはご家族が撮影した写真をお持ちください。
- ・写真の肖像権に関しては、町は一切責任を負いかねます。応募者が本人の了解を得るものとします。
- ・写真データは町で保管させていただきます。
- ・写真の著作権は撮影者（提供者）に帰属しますが、町が要覧や広報しやま、ホームページなどに使用できるものとします。
- ・提供いただいた写真は掲載されない場合がありますので、あらかじめご了承ください。

水痘・高齢者肺炎球菌 定期接種になりました

今まで任意接種（予防接種法の対象ではないが、希望者が自費で受けられる予防接種）だった水痘（水ぼうそう）・高齢者肺炎球菌が、10月から定期接種（予防接種法の対象で市町村長が行うこととされている予防接種）になりました。

水痘

- ・対象年齢 芝山町在住の生後12月から36月の間にある人
- ・接種方法 3カ月以上の間隔を置いて合計2回
- ・経過措置 3歳から5歳に至るまでの間にある方かつ未接種者を対象とし1回接種とします（平成26年度限り）。
- ・その他 既に水痘にかかったことのある

方は対象外です。

・既に水痘ワクチンを接種した方（任意接種）は既に接種した回数分の接種を受けたものとみなします。

・接種該当者には保健センターより通知を差し上げます。

高齢者肺炎球菌

- ・対象年齢 芝山町在住の65歳となる方
- ・95歳・100歳となる方
- ・60歳から65歳未満の方で、心臓・腎臓・呼吸器の機能に自己の身の日常生活が極度に制限される程度の障害のある方、ヒト免疫不全ウイルスによる免疫の機能に日常生活がほとんど不可能な程度の障害がある方
- ・経過措置 平成26年度から

平成30年度までの間。 平成26年度のみ。

助成額 2,000円

・医療機関が設定した接種料金から町の扶助金（2,000円）を差し引いた額が自己負担額となります。

・お一人1回のみ助成です。その他

・任意接種として既に高齢者肺炎球菌予防接種を受けたことのある方は、定期接種の対象外となります。

・定期接種者以外の方（65歳以上の任意接種者）についても現行どおり助成いたしますので、医療機関で接種を受けた後領収書を持参の上、保健センターで助成金（2,000円）の申請をしてください（平成26年度限り）。

臨時保健師募集 保健事業に携わって みませんか？

保健センターでは保健師（臨時的任用職員）を募集しています。町の保健事業に興味があるという方は、保健センターまでご連絡ください。

募集人員 1人

任用期間 平成26年10月1日～平成27年3月31日（更新あり）

勤務場所 芝山町保健センター

勤務時間 午前8時30分～午後5時15分

業務内容 主に母子保健事業賃金など 日給10,000円

+ 通勤手当相当賃金

必要とする免許証 保健師免許

・普通自動車運転免許（オートマ限定可）

第3回芝山町議会定例会

総務課 行政係 77 3901

平成26年第3回芝山町議会定例会が、9月9日から19日にかけて開催されました。議案12件が可決され、平成25年度芝山町歳入歳出決算が認定されました。



主な内容

芝山町放課後児童健全育成事業の設備及び運営に関する基準を定める条例の制定について (議案第1号)

児童福祉法の一部改正に伴い、国の基準をふまえ、町が放課後児童健全育成事業の設備および運営に関する基準を定めるため、条例を制定する。

芝山町家庭的保育事業等の設備及び運営に関する基準を定める条例の制定について (議案第2号)

児童福祉法の一部改正にともない、国の定める基準をふまえ、町が家庭的保育事業などの設備および運営に関する基準を定めるため、条例を制定する。

芝山町特定教育・保育施設及び特定地域型保育事業の運営

に関する基準を定める条例の制定について (議案第3号)

子ども・子育て支援法の制定に伴い、国の定める基準をふまえ、町が特定教育・保育施設および特定地域型保育事業の運営に関する基準を定めるため、条例を制定する。

芝山町税条例の一部を改正する条例の制定について (議案第4号)

地方税法等の一部を改正する法律が平成25年3月30日に公布され、その一部である地方税法施行令の一部を改正する政令および地方税法施行規則の一部を改正する省令が同年6月12日に公布されたことに伴い、芝山町税条例の一部を改正する。

芝山町税条例等の一部を改正する条例の制定について (議案第5号)

地方税法等の一部を改正する法律、地方税法施行令の一部を改正する政令および地方税法施行規則及び航空機燃料譲与税法施行規則の一部を改正する省令が平成26年3月31日に公布され、いずれも原則同年4月1日から施行されたことに伴い、芝山町税条例等の一部を改正する。

芝山町国民健康保険条例の一部を改正する条例の制定について (議案第6号)

地方税法の一部を改正する法律が平成25年3月30日に公布され、その一部である地方税法施行令の一部を改正する政令および地方税法施行規則の一部を改正する省令が同年6月12日に公布されたことに伴い、芝山町国民健康保険条例の一部を改正する。

字の区域および名称の変更に
ついて (議案第7号)

国土調査法による地籍調査の実施に基づき、町道の道路拡幅などにより町道区域の字が複雑で不都合であることからこれを解消するため、字界を整理し字の区域を変更する。

専決処分報告について
(報告第1〜3号)

町道の陥没による車両の物損事故について、損害賠償の額が決定し、和解したことに伴って報告する。



麗しのスーパームーン
(9月9日)

平成26年度の補正予算（議案第8～12号）

（単位 千円）

会計名	補正の内容	補正前	補正後
一 般 会 計 (第8号)	歳入は、地方交付税、国庫支出金、県支出金、繰越金および町債を増額する。 歳出は、総務管理費、徴税費、保健衛生費、農業費および道路橋梁費などを増額する。 また、人件費の組み替えおよび地方債の補正を行う。	4,700,767	4,745,590
特 別 会 計 国民健康保険 (第9号)	歳入は、国民健康保険税、前期高齢者交付金を増額する。 歳出は、保険給付費、介護納付金および諸支出金を増額する。	1,109,590	1,179,708
農業集落排水事業 (第10号)	歳入は、一般会計繰入金を増額する。 歳出は、総務費の一般管理費を増額する。	68,974	76,220
公共下水道事業 (第11号)	歳入は、一般会計繰入金および繰越金を減額する。 歳出は、総務費の総務管理費を減額する。	447,752	447,253
介護保険 (第12号)	歳入は、繰入金および繰越金を増額し、保険料を減額する。 歳出は、保険給付費、地域支援事業費、基金積立金および諸支出金を増額する。	564,054	583,390

平成25年度の歳入歳出決算（認定第1号）

（単位 千円）

会 計 名	歳入総額	歳出総額	差引額	翌年度繰越額	実質収支額
一 般 会 計	5,407,926	5,039,755	368,171	99,198	268,973
特 別 会 計 国民健康保険	1,235,868	1,101,470	134,398	0	134,398
農業集落排水事業	63,677	63,675	2	0	2
公共下水道事業	363,639	363,569	70	0	70
介護保険	563,907	538,871	25,036	0	25,036
後期高齢者医療	64,722	61,990	2,732	0	2,732

日時 10月25日
 集合場所 芝山文化センター
 会場 航空科学博物館
 募集人数 男女共に15人程度
 応募資格 真剣に結婚を前提とした出合いを求める独身の方
 (男性) 芝山町在住・在勤の25歳～45歳 / (女性) 20歳～
 参加費 (男性) 5,000円 / (女性) 3,000円
 詳細はお問い合わせください。
 連絡先 芝山町商工会事務局
 77 1270
 77 1275
 ☒ sibayama@aquacocn.ne.jp
 アルコールを提供しますので、
 運転される方の飲酒はご遠慮く
 ださい。



平成27年度から、 学童クラブが変わります!!

学童クラブって?

共働き家庭など、保護者が就労その他の事情で下校しても保護者に代わる者がいない児童の健全な育成を図るために、授業の終了後、また休校日に、子どもたちが一緒に生活する場です。

芝山町では現在、芝山小・東小・菱田小の計3カ所に学童クラブがあります。

どう変わるの?

平成27年度の小学校の統合に伴い、学童クラブの運営形態も変更いたします。

学童施設が増え、合計4カ所で運営いたします。

芝山小第一学童クラブ（既設）

芝山小第二学童クラブ（新設・現在建築中です）

東小学童クラブ

菱田小学童クラブ

学童クラブを利用できる対象学年を引き上げます。

現在 小学校1～3年生までの児童

変更 小学校1～6年生の児童

開所時間を変更します。

現在 平日：授業終了後～午後6時まで

休校日：午前7時30分～午後6時まで

（土曜日は午後3時30分まで）

変更 平日：授業終了後～午後7時まで

休校日：午前7時30分～午後7時まで

（土曜日も同様）

（午前7時30分～8時30分まで、午後6時～7時までの利用は延長料金が発生いたします）

申し込みについて

申込書配布・申込期間

平成26年10月14日～11月14日

例年より早くなっております。早めのお申し込みをお願いいたします。

申込書配布および受付場所

役場福祉保健課窓口、学童クラブ、社会福祉協議会

町ホームページからは10月中旬頃からダウンロード可能となる予定です。

その他

各学童クラブに定員がありますので、希望している学童クラブに入所できない場合があります。また、各学童クラブの定員を上回る多数の応募があった場合は、審査の上入所を制限いたします。あらかじめご了承ください。

学童クラブへのお申し込みは、期間内にさせていただきますようお願いいたします。

問い合わせ

役場福祉保健課

子育て支援係

77 3914



教室の窓から 113 こんにちは

芝山小学校 < 5年1組担任 > ふじた わこ 藤田 和子 先生

- Q** ▶ 子どもの頃の思い出
A ▶ 家族とたくさんの所に旅行に行ったことです。
- Q** ▶ 教員を目指したきっかけ
A ▶ 小学生のとき、担任の先生が格好良くサインペンで丸付けをしたり、黒板に文字を書いたりしている姿に憧れたこと、毎日楽しい話で勉強を覚えてくれたことが印象的で、私も先生になりたいと思ったのが最初のきっかけです。
- Q** ▶ 児童たちの魅力
A ▶ いつも明るく元気いっぱいな芝っ子たち。何事も真剣にがんばる姿は素晴らしいと思います。
- Q** ▶ 挑戦してみたいこと
A ▶ おいしいラーメン屋巡りをしたい&ダイエット...です。



好きな言葉

「ありがとう」

みんなを幸せにしてくれる合言葉のようなあいさつの言葉が好きです。とくに「ありがとう」が好きです。



毎日とっても元気！
 話が面白い。
 運動はあまり得意じゃないみたい。
 忘れ物が多くて、おっちょこちょいなところも...
 声が大きいよ。



教頭先生EYE

藤田先生はとても明るい先生です。いつも大きな声で笑い、たくさんの元気をみんなにわけてくれています。職員室では、食べ物の話題が少しでも聞かえると、一気にテンションが上がり、本当に幸せそうです。PTAバレーボールでは応援団長として選手を盛り上げ、優勝の立役者といっても過言ではない活躍をしました。もちろん授業もとてもわかりやすく、子どもたちからとても好かれています。ソフトボールが得意なアクティブな先生です。

今回は東小学校「貫川明美」さんが登場

ゆるキャラグランプリ2014

しばっこくんがエントリーしました！

投票期間は**10月20日** まで
 パソコンや携帯電話から投票できます。
 簡単ID登録で、投票開始！
 投票は1IDにつき、**1日1回**！

詳しくは「ゆるキャラグランプリ2014」へアクセス！
<http://www.yurugp.jp/>

投票
 よろしくッコ！

QRコード



(C) ゆるキャラ(R)グランプリ実行委員会

団結力

第65回 山武郡市民体育大会 「結集する町のチカラ」

7月6日の「サッカー」と「軟式野球」を皮切りに、山武郡市民のスポーツの祭典「山武郡市民体育大会」が開催されました。全18種目のうち、芝山町からは15種目に出場。総合順位での入賞は逃しましたが、少数精鋭「チーム芝山」の仲間たちと、最後まで熱い戦いを繰り広げました。



2



3



4



5



6

集中力



7



8



9



10



11

大会成績

ソフトテニス(男子) 3位	グラウンドゴルフ 3位
ソフトボール(男子) 3位	ソフトボール(女子) 3位
全体 6位	

- ①バレーボール (8月17日、東金アリーナ)
- ②出陣式 (8月17日、芝山文化センター)
- ③グラウンドゴルフ (7月15日、大網白里市運動広場)
- ④陸上競技 (8月17日、横芝光町ふれあい坂田池公園)
- ⑤バスケットボール (8月17日、大網白里アリーナ)
- ⑥ソフトテニス (8月17日、横芝光町ふれあい坂田池公園)
- ⑦弓道 (8月17日、大網白里市弓道場)
- ⑧軟式野球 (7月6日、横芝光町ふれあい坂田池公園)
- ⑨テニス (8月17日、山武市さんぶの森ふれあい公園)
- ⑩柔道 (8月17日、東金アリーナ)
- ⑪剣道 (8月17日、九十九里町立九十九里中学校)
- ⑫卓球 (8月17日、東金アリーナ)



瞬発力

12

芝山町に世界記録を 持った人がいる!?

レストランなどの入り口に飾ってある、本物そっくりの食品サンプル。この食品サンプルを集めて、「世界一」になった人がこの芝山町にいます。今回の街角ズームINでは、かわいくておいしそうな食品サンプルの世界をご紹介します。

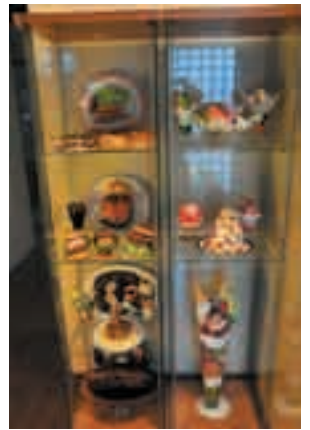

“世界一”のお宅へ

食品サンプルとは、飲食店の店頭などに並べてある料理の模型のこと。大正から昭和初期にかけて日本で発明され、現在はおもちゃや外国へのお土産としても人気があります。

その食品サンプルを収集して、ギネス世界記録に世界一の収集数と認定された方がこの町に在るとの情報

を得て、すぐにお宅を訪問しました。閑静な住宅街にあるその方の家は、外見は普通の家にしか見えませんが、しかし玄関を入ると、ショーケースに入った特大パフェの食品サンプルが迎えてくれました。

この家に住むのはあっこさん。詳しい話を伺おうと部屋に通してもらったと、壁や棚一面に食品サンプルがきれいに並べられていました。「集めようと思つて集めたわけではありません。自分がかわいいと思つたものを買つていたら、気がつくとその数になつていました」

ギネス世界記録に認定

あっこさんが食品サンプルと出会つたのは今から30年ほど前。妹からパフェの食品サンプルをもらったのがきっかけでした。「パフェの食品サンプルは今でも大事に保存してありますよ。数が増えたのはここ10年ほどです。ホームページを開設しているのですが、それを見たテレビ局から取材が来たことも何回ありました」

あっこさんの元にギネス世界記録から認定作業の打診があつたのが昨年7月。9月頃から認定に向けて食品サンプルを数え始めました。「作業を中断していた時期もあります。が、数え終わるまで4カ月かかりました。集計方法がガイドラインで決

まつていて、食材や飲み物の食品サンプルは除外しないといけないんですよ。収集数も多いので、ガイドラインどおりに集計するのが大変でしたね」。その結果、今年の1月24日に8,083個の収集数で世界一に認定されました。「認定されたのは1月ですが、秘密にしなければいけなかつたので、9月10日まで誰にも言えなかつたんです。そのせいもあつて、今もまだ世界一になつたという実感がないんですよ」

最後に、今後の活動についてあっこさんに聞いてみました。「今までかわいいと思つたものは衝動買いをしていたのですが、これからは控えようと思つています。理由はいくつかあるのですが、家の中の整理を始めて1個1個のものに向かい合うようになったということも理由のひとつです。でも、買うのをやめようとは思つてないですけどね」

現在もどんどん数が増えている食品サンプルコレクション。世界記録を更新し続けています。

食品サンプルが気になる人は、あっこさんのホームページをご覧ください。

わたしのサンプルちゃん

<http://www13.ocn.ne.jp/my/sample/index.html>



玄関に入ると大きなショーケースがお出迎え
引き出しの中はケーキがいっぱい
壁一面が食品サンプル展示場
生ゴミも食品サンプル!



地域の幸せ祈り「はっけよい！」

鹿島神社奉納相撲

菱田地区にある鹿島神社で、8月24日に毎年恒例の奉納相撲が行われました。この行事は五穀豊穡と無病息災を祈念するもので、現在では菱田相撲会が中心となって運営しています。

鎮守の森に囲まれ夏でも涼しい境内では、子どもたちが元気いっぱい相撲を取ったあと、大人による迫力ある取組が行われ、土俵の周りからは大きな歓声が上がっていました。



取組の終わった土俵では新入会員を胴上げ



萩の花は野山を秋色に染める



2



3



4



1

稲穂が揺れる体験教室

稲刈り体験ツアー

8月23日、福祉センター「やすらぎの里」前の田んぼで、芝山お米ネットワークと風和里しばやまが主催する稲刈り体験が行われました。参加者は、わらを使って縄ない体験を行った後、5月に植えた早場米の「ふさおとめ」を、鎌とコンバインで収穫。稲刈り体験を通して、収穫の苦労と喜びを味わいました。

こんなにたくさん穫れました
 縄ない作業はひと苦勞
 鎌を片手に田んぼで奮闘
 初めて乗るコンバイン

8月17日 境内に響く歌声



毎年8月17日に行われる、芝山仁王尊の「十七夜講」。今年は三重塔前をステージに、女性7人のボーカルグループ「take me to the Seven」が昭和・平成の名曲を歌い、人々を魅了しました。

8月19日 甘酸っぱい夏の思い出

学童クラブの子どもたちが、境地区の畑でブルーベリー狩りを行いました。紫色に輝く鈴なりのブルーベリーにみんな大はしゃぎ。つまみ食いを楽しみながら、バックいっぱいになるまで収穫しました。



8月24日 力合わせて網を引く



天候不順で7月から延期となっていた青少年相談員主催の「地引き網」体験教室が、山武市の砂浜で開催されました。参加者は地引き網を体験した後、近くの民宿でバーベキューを楽しみました。

8月28日 古墳時代を身近に

はにわの日を記念して、芝山古墳・はにわ博物館で、勾玉作り体験が行われました。各自でデザインを選んで磨く世界に一つだけの勾玉作りに、大人も子どもも、真剣な表情で取り組んでいました。



8月29日 栄養満点



栄養素がたっぷりの乳製品を使ったミルククッキング講習会が、福祉センターで開かれました。夏休み中の講習会とあって親子で参加している方も多く、仲良く楽しそうに料理を作っていました。

夜空の下の交流会

芝山苑・二川苑納涼祭



お祭りムードでにぎわう会場（芝山苑）



2人で奏でるハーモニー（二川苑）

8月7日に二川苑で、29日に芝山苑で夏の恒例行事の納涼祭が行われました。会場には焼きそばやかき氷などの模擬店が並び、ステージ上では、歌や踊り、三味線などの演目が披露されました。

夏の夜空の下、入所者やその家族は楽しいひとときを過ごしました。

長寿は町の宝物

満90歳祝訪問



9月15日の「敬老の日」は、長年、社会に尽くしてきた方々に感謝の気持ちを込め、長寿を祝う日。それに先駆け9月3日、今年で満90歳となる方々に、相川町長と木川社会福祉協議会会長の手から、お祝いの記念品が贈られました。

今年芝山町で敬老の日を迎えた70歳以上の方は、全員で1,671名。そのうち卒寿を迎えたのは、31名（男性3名、女性28名）でした。

10月1日から運用開始

山武郡市広域行政組合火災予防条例改正

祭礼、花火大会など多くの人が集まる催しで対象火気器具等を使用する場合は、消火器の準備と露天等の開設届出が必要となります。（「対象火気器具等とは、ガソリンやガスなどを熱源とする器具のことです。具体的には調理器具、ストーブ、発電機などが対象となります。催し会場で対象火気器具等を使用する露店や屋台などを開設する場合には、あらかじめ消防署に届出をしてください。）

屋外での催しのうち、大規模なものとして消防長が指定した催しを主催する者は、防火担当者を定め、火災予防上必要な業務に関する計画の作成およびその計画の提出が必要となります。問合せ 山武郡市広域行政組合消防本部予防課 0475-52-8754

山武郡市精神障害者家族会「のぞみ会」
家族による家族学習会を実施します

家族自身の体験をお互いに語り合い、それに基づいた知識や知恵を共有し合う、家族同士の支えあいの場に参加しませんか。参加費は無料です。

期日 10月21日 ・11月4日 ・11月18日 ・12月2日 ・12月16日
時間 各日とも午後1時～4時
場所 山武健康福祉センター
申込み・問合せ 山武郡市精神障害者家族会のぞみ会事務局 0475-88-3167

地域防災力向上セミナー

災害に強い地域づくり

防災に関する講演や先進的な自主防災組織の事例報告などを行います。
日時 11月5日 午後1時～4時
場所 いいおかユートピアセンター
申込方法 郵便番号、住所、氏名、電話番号を明記の上、郵送またはFAXにてお申し込みください。
申込み締切り 10月24日
申込み・問合せ 〒260-8667千葉県防災政策課 043-223-2176
FAX 043-222-5208

調停委員・弁護士による

無料調停相談会

夫婦・親子関係、離婚、遺産相続、多重債務、交通事故、土地建物など裁判によらない紛争解決の方法である「調停」の相談に応じます。

東金会場
期日 10月19日
時間 午前10時～午後3時（受付）
場所 東金市中央公民館
問合せ 東金簡易裁判所 0475-52-2331

旭会場
期日 10月26日
時間 午前10時～午後3時（受付）
場所 いいおかユートピアセンター
問合せ 千葉家庭裁判所八日市場支部 0479-72-1300

心の健康に関わる研修会

日常から取り組む健康的な食生活

生活習慣病の発症や肥満など、精神障害者が抱える各種の課題に対処するために、どのような食生活の改善に心掛けたらいいのかを一緒に考えましょう。

日時 10月15日 午後2時～4時
場所 山武健康福祉センター
対象 精神障害者家族・支援者など
申込み締切り 10月9日
申込み・問合せ 山武健康福祉センター 0475-54-0611

航空科学博物館

10月の催し

航空科学博物館 78-0557

▶「集まれ！全日空 空港車両」

旅客機、搭乗者、空港関係者をいつも支えている空港の特殊車両を屋外展示場に集めご覧いただく企画です。

期日 10月12日
時間 午前10時～午後4時

▶やさしい航空のはなし「客室乗務員のおはなし」

客室乗務員の経験者から仕事の魅力や体験談など生の声を聞くことができる講演会です。

日時 10月26日 午後1時～

またひとり友が逝きたる淋しきよ
古き悪友なればなほさら
鬼怒川の湯治の宿に妻と居て
吊橋渡る人に手を振る
二度目なる白内障の手術ぞと
言ひつつ裡に不安の兆す
音のなき花火があがる携帯の
動画みている猛暑のま昼
池上 弘雄
冬木 節子
高橋 節子
五木田治巳

冷房の効きたる部屋より出でたれば
肌にたちまちまとはる熱気
梅雨明けを待つかのようになんみなと
蝉鳴き始む襟の木立ち
うだる夏犬のハッピー土堀りて
冷めたさ求め深掘りはげむ
花火終え寄り添い歩く若者の
浴衣の衿元汗にくずれて
森下 信子
大木 幸子
松川 恭子
斉藤 則子

俳句

レモングラス風を呼び込む
今朝の秋
体温を越える暑さや原爆忌
朝顔や色鉛筆の日記帳
刈り進む稲穂の先の草いきれ
直売所早くも葡萄出てゐたる
満
光政
京子
敏子
真砂子

解体の生家を見ずに
百合を摘む
トマの耳夏霧分けてオキの耳
サザンもチューブも消えて
土用波
甲虫一本角で体当たり
裕枝
迷羊
泰子
治憲

お知らせ

千葉県最低賃金改正

10月1日から時間額798円

千葉県内の事業所で働くすべての労働者(パート、アルバイトなどを含む)および、その使用者に適用される地域別最低賃金「千葉県最低賃金」が改正されました。

使用者は、この額より低い賃金で労働者を使用することはできません。仮に、この額より低い賃金を定めていても、法律により無効とされ、最低賃金と同額の定めをしたものとみなされます。

この最低賃金には、精皆手当、通勤手当、家族手当、時間外勤務手当、休日出勤手当、深夜勤務手当、賞および臨時的賃金は含まれません。

なお、「千葉県最低賃金」のほかに定められている特定最低賃金がありますのでご注意ください。

詳しくはお問い合わせください。

千葉労働局労働基準部賃金室

043-221-2328

24時間テレホンサービス

043-221-4700

10月20日～10月26日

行政相談週間

総務省では、行政相談制度について、多くの方々に理解し認識していただくとともに、気軽に利用していただくため、「行政相談週間」を定めています。町では総務大臣から委嘱された行政相談委員が皆様からの相談をお聞きしますので、是非ご利用ください。

町の行政相談委員

鷲ノ澤 延吉 氏

定例相談

期日 10月14日

時間 午後1時30分～3時30分

場所 福祉センター「やすらぎの里」

問合せ 総務課 77-3901 総務省千葉

葉行政評価事務所 0570-0900110

山武郡市『市民健康講座』

あきらめていませんか?その痛み

股関節や膝関節の痛みについて、東千葉メディカルセンターの医師・スタッフが講演を行います。

日時 10月25日 午前10時開演

場所 東金文化会館

問合せ 一般社団法人山武郡市医師会

0475-52-4611

青年就農給付金

農業を始めるあなたを応援します!

農業を始めて経営が軌道に乗るまでの最長5年間、年間150万円の給付金が受けられます。

《給付要件》

独立・自営就農時に45歳未満で農業経営者となることに強い意欲があること

独立・自営就農であること

・農地の所有権または利用権を給付対象者が有している。農地の過半を親族から貸借している場合は給付対象期間中に所有権を移転すること。

・機械、施設を所有または借りている

・生産物や資材を本人名義で出荷・取引する

・売上や経費を本人名義の通帳および帳簿で管理する

就農5年後には農業で生計が成り立つ青年等就農計画を作成すること

人・農地プランに中心経営体として位置づけられること、または農地中間管理機構から農地を借り受けること

認定新規就農者であること

生活保護や失業手当など生活費を支給する国の他の事業と重複受給でないこと

《給付停止》

給付金を除いた本人の前年の所得が250万円を超えた場合

適切な就農を行っていないと町が判断した場合

申込み・問合せ まちづくり課 産業振興係 77-3918

オータムジャンボ宝くじ

買えば近づくあなたの夢

宝くじの収益金は、市町村の明るいまちづくりや、環境対策、少子高齢化への対応など地域住民の福祉向上のために使われます。ご購入はぜひ「千葉県内」の宝くじ売り場で!

発売期間 10月10日 まで

発売方法 全国の宝くじ売り場

抽選日 10月17日

発売予定額 390億円(13ユニット)

発売単価 1枚300円

〈中央公民館〉

本の数だけ知恵がある ~図書室だより~

『女のいない男たち』

村上 春樹◎著
(朝文藝春秋)

夜中の1時過ぎに電話があり、男の低い声が僕に知らせを伝える。妻は先週自殺をしました。何はともあれお知らせしておかなくてはと思って、と彼は言った。なぜ彼が僕のことを知っていたのか、それはわからない…。9年振りの短編小説。



『伝え残したい童謡の謎』

合田 道人◎著
(朝祥伝社)

童謡には隠された意味が潜んでいる。それは何か?「案外、知らずに歌った童謡の謎」(2002年、祥伝社)以来、累計40万部を数える「童謡の謎」シリーズ。その中から、子や孫たちに伝え残したい選りすぐりの名作18曲をセレクト。



『原子力のサバイバル1』

ゴムドリ.co◎著
韓 賢東◎絵
(朝朝日新聞出版)

耐放射線作業ロボットの実演会が開かれる島へ向かったジオ。その最中、突如、地震が発生!そこに、原子力発電所から急な知らせが入り、不吉な予感に包まれるが…。原子炉の危機を防げるのか?大人気の科学漫画シリーズの36点目。



『とこやにいったライオン』

サトシン◎著
おくはら ゆめ◎絵
(朝教育画劇)

たてがみが伸びて、もっさもさになってしまったライオン。サバンのカリスマ・かえるのとこやさんに行ったら、「へ、へ、へ、へーつくしょーい!」くしゃみの勢いでたてがみばっさり。一体どうなる!?



暮らしの情報

10月・11月のごみを出す日

- ▶可燃ごみ（毎週火・金曜）
- ▶資源 / 不燃 / 有害ごみ（毎月第1・3月曜）
10月6・20日 11月3・17日
回収が終わるまでに数日かかることがあります。
- ▶粗大ごみ（毎月2回・金曜日）
10月10・24日 11月7・21日
自宅回収は、上記の指定日のみで、ステッカーを貼ってください。前日までに電話予約が必要です。
- ▶持込み
土・日・祝日はできません。

地域安全ニュース

山武警察署 ☎0475-82-0110

安全で安心なまちづくり旬間
～犯罪のない安全で安心なまちづくり～

県警では、「千葉県安全で安心なまちづくりの促進に関する条例」の理念に基づき、県民の関心・理解を深めるため、毎年10月11日から20日までの「安全で安心なまちづくり旬間」に、自治体・防犯協会などの関係機関・団体や事業者、防犯活動に携わるボランティアの方々と協力しながら、犯罪の起りにくいまちづくりを目指した活

動を行っています。

- 主な活動
- 街頭における防犯キャンペーン
- 防犯ボランティアなどによる防犯パトロール
- 防犯教室、出前防犯講話の開催
- 金融機関やコンビニエンスストアなどへの防犯指導の実施
- 管内小中学生による防犯ポスター展「犯罪のない安全で安心なまちづくりを実現するために、本活動へのご理解とご協力をお願いします。」

▶10月の移動交番開設

期 日	場 所	時 間
10月2日(木)	福祉センター やすらぎの里	午後2時～4時
10月3日(金)	空の駅風和里 しばやま	午前10時～11時30分
10月6日(月)	芝山町役場	
10月7日(火)	道の駅風和里 しばやま	午後2時～3時30分
10月10日(金)	空の駅風和里 しばやま	午前10時～11時30分
10月14日(火)	道の駅風和里 しばやま	午後2時～3時30分
10月16日(木)	福祉センター やすらぎの里	午後2時～4時
10月17日(金)	空の駅風和里 しばやま	午前10時～11時30分
10月20日(月)	芝山町役場	
10月21日(火)	道の駅風和里 しばやま	午後2時～3時30分
10月28日(火)	道の駅風和里 しばやま	午後2時～3時
10月30日(木)	福祉センター やすらぎの里	午後2時～4時
10月31日(金)	空の駅風和里 しばやま	午前10時～11時30分

気象状況や事件・事故発生によって、予定が変更になる可能性があります。

募集

平成27年度入校生

千葉県立旭高等技術専門学校

募集科目 NC機械加工科(1年間)

8人/自動車整備科(2年間)10人

募集期間 10月7日～11月7日

選考期日 11月18日

合格発表 11月26日

詳しくは、下記へお問い合わせください。

問合せ・申込み 千葉県立旭高等技術専門学校 0479-62-2508

お知らせ

整形外科を初診で受診する方

「紹介状」が必要です

当院では、初診で受診される患者様へ紹介状の持参をお願いしています。

特に、整形外科では、初診の受付は「紹介状」をお持ちの方のみ(旭市民を除く)とさせていただきます。旭市民以外の方が初診で受診される場合には、必ずお近くの整形外科または診療所・クリニックなどから、当院宛での「紹介状」をお持ちくださるようお願いいたします。

問合せ 総合病院 国保旭中央病院
0479-63-8111(代)

10月の無料相談 >>> お気軽にご相談ください

相談内容	日時・場所	問合せ
ふくし駆け込みテレホン	月曜日～金曜日 午前9時～午後5時	社会福祉協議会 78-0526
登記・法律・債務整理の相談会 要予約(9日まで)	10月11日(土) 旭市民会館 午後1時～5時 千葉司法書士会八日市場支部による相談です	司法書士桜井事務所 0479-22-0186
人権相談	10月14日(火) 福祉センター 午後1時30分～3時30分	総務課 77-3901
行政相談	10月14日(火) 福祉センター 午後1時30分～3時30分	総務課 77-3901
税理士の無料相談 要予約(平日9時～12時)	10月15日(水) 11月5日 午前10時～午後3時 税務支援センターの税理士による相談です	千葉県税理士会東金支部 (東金商工会館内) 0475-50-6322
ちば北総地域若者サポートステーション無料相談会 要予約	10月27日(月) 小池共同利用施設 午後1時～5時 若者の就労支援の相談会です	ちば北総地域若者サポートステーション 0476-24-7880
弁護士無料法律相談 要予約	10月28日(火) 福祉センター 午後1時30分～4時 (1人30分まで)	社会福祉協議会 78-0526



まちのうごき

町の人口と世帯数

		9月1日現在	前月比
人口	男	3,895人	+ 3人
	女	3,863人	- 9人
合計		7,758人	- 6人
世帯		2,918世帯	+ 3世帯

お誕生おめでとう

赤ちゃん名	保護者	地区
とくま 徳磨	笹川 智紀	白栴

ご冥福をお祈りいたします

氏名	地区
山崎 とり	牧野西
山室 信也	中郷
常岡 はつ	高田西
文達 甲三郎	白栴
戸井 九次	大台北
橋本 のぶ	三和
岩元 レンレン	スカイビレッジ

※8月1日～8月31日受理分。この欄への掲載を望まない方は、届出のときに、係に申し出てください。

月間航空機騒音測定結果 (速報)

平成26年8月分

騒音測定地点	区域	Lden	Lden
第二工業団地管理事務所	Aラン76	67.6	
A滑走路先端	Aラン76	74.6	
芝山集会所	Aラン70	61.5	
谷平野岩澤宅	Aラン70	61.1	
小池共同利用施設	Aラン70	64.0	
竜ヶ塚集会所	Aラン70	60.7	
芝山町役場	Aラン66	59.5	
芝山小学校	Aラン60	57.3	
平行滑走路先端	Bラン73	70.3	
菱田共同利用施設	Bラン62	58.1	
菱田東公会堂	Bラン62	55.9	
加茂公民館	Bラン62	57.9	
千田 (多古町)	Bラン62	56.4	
辺田龍泉院	谷間	56.4	
国保診療所	谷間	57.3	
東小学校	谷間	57.1	
上吹入集会所	谷間	57.8	
高谷共同利用施設	谷間	56.3	
中郷公会堂	平行隣接	54.9	
高田西部公民館	区域外	51.3	
牧野西部公民館	区域外	50.2	

先日、誕生日を迎え2歳になりました。ますます、実験大好き。ブロック、ユンボ大好き。パパと遊ぶの大好き。ご飯大好き。ヤンチャな僕ですが、皆さんよろしくお祈りします (*^_^*)



はにわ台 加藤 澄空くん (2歳)



10月下旬・11月上旬の保健事業 >>> 予防接種・健診等

場所 保健センター 77-1891 [*印は福祉センター 印は要申込]

月	日	事業名	時間
10月	16日(木)	母親クラス(対象者 妊婦)	13:30~16:00()
	16日(木)	母親クラス同窓会 (対象者 H26.4月~7月に出産した産婦)	14:00~15:30
	17日(金)	B C G 予防接種(対象者 生後5~8カ月)	13:15~13:45(受付)
	20日(月)	1歳6カ月児健康診査(対象者 H25.1月生~4月生)	13:15~14:00(受付)
	21日(火)	MR 予防接種 (対象者 1期: 1歳以上2歳未満 2期: 5歳以上7歳未満の小学校入学前の1年間)	13:15~13:45(受付)
	22日(水)	ほのぼの子育て広場(対象者 0~4歳の親子)	9:30~12:30
	23日(木)	ばわふる運動塾(木曜日コース) (対象者 30~74歳)	10:00~11:30(*)
	23日(木)	母親クラス同窓会 (対象者 H26.4月~7月に出産した産婦)	14:00~15:30
	26日(日)	ばわふる運動塾(日曜日コース) (対象者 30~74歳)	10:00~11:30(*)
	27日(月)	ことばの相談(対象者 ことばの発達・発音・どもるなど、子どものことばのことで心配のある希望者)	10:10~()
11月	30日(木)~31日(金)	骨粗しょう症予防検診(対象者 20歳以上の女性)	9:30~11:30 13:30~15:30
	5日(水)	ほのぼの子育て広場(対象者 0~4歳の親子)	9:30~12:30
	11日(火)	子育ての相談(対象者 ことばの発達・発音・どもるなど、子どものことばのことで心配のある希望者)	13:45~()
	12日(水)	B C G 予防接種(対象者 生後5~8カ月)	13:15~13:45(受付)
	13日(木)	ばわふる運動塾(木曜日コース) (対象者 30~74歳)	10:00~11:30

休日当番医 >>> 休日当番医テレホンガイド 0475-50-2531

夜間急病診療所(東金) 0475-50-2511 年中無休 午後8時~11時

休日救急歯科診療所(東金) 0475-50-2512 休日のみ 午前9時~正午

月	日	内科系		外科系
10月	5日	佐藤医院(東金) 0475-58-2056	吉田クリニック(山武) 0475-82-0481	まさごクリニック(横芝光) 0479-80-0122
	12日	斉藤クリニック(東金) 0475-53-1110	あきば伝統医学クリニック(山武) 0475-86-3711	高根病院(芝山) 0479-77-1133
	13日	西田医院(東金) 0475-53-1393	笹本医院(横芝光) 0479-82-5162	城西クリニック(東金) 0475-52-8181
	19日	ますほ内科クリニック(大網白里) 0475-70-8800	宇井医院(山武) 0575-86-2522	季美の森整形外科(大網白里) 0475-70-8951
	26日	斉藤医院(大網白里) 0475-77-2802	花城医院(山武) 0479-86-2233	睦岡クリニック(山武) 0475-80-8001
11月	2日	福島医院(大網白里) 0475-72-4401	鈴木医院(鈴木千里)(横芝光) 0479-82-0126	日向台クリニック(山武) 0475-88-1491
	3日	岡崎医院(東金) 0475-52-3313	成東医院(山武) 0475-82-2235	東葉クリニック大網脳神経外科(大網白里) 0475-73-7011
	9日	みずほクリニック(大網白里) 0475-73-6000	小高医院(横芝光) 0479-82-6368	座間泌尿器科医院(東金) 0475-52-2266

専門以外の時は診療できない場合があります。

正午から午後1時まではお昼休みです。(緊急の場合はこの限りではありません。)

当番医は、都合により変更になる場合があります。「休日当番医テレホンサービス」でご確認ください。

