

広報 しばやま

平成28年12月号

SHIBA YAMA

時空を超え、
現代に舞う――

C O N T E N T S

師 走

12 December.2016
No.508

◎もくじ

- 3……地下水サミット
- 4……はにわ祭
- 6……町からのお知らせ
 - 年金・年末年始の業務日程
 - 国保・環境衛生組合
 - マイナンバー・コンビニ交付
 - ・クリスマスイベント情報
 - 納税・決算説明会
 - 浄化槽
 - 子育て支援センター
 - ・入札結果
 - 教育功労者表彰・交通安全表彰
 - ・成田国際空港圏交流イベント
- 13……教室の窓からこんにちは (131)
- 14……しばやま FOCUS
- 16……暮らしの情報
- 20……I ♥クラブ vol.26

歳時記

- 12月5日(月)
 〳 第4回芝山町議会定例会
 13日(火)
 10日(土) NAAクリスマス・フェスティバル
 (NAA中央広場)
 11日(日)～少年野球エアーフロント杯
 17日(土) クリスマス音楽会
 (芝山文化センター)

平成29年

- 1月1日(祝) 仁王尊カウントダウン花火
 (芝山仁王尊表参道前)

今月の納期

- 国民健康保険税 6期
 固定資産税 4期
 ※12月28日(水)までに納付しましょう

納税は便利な口座振替で!

口座振替の方は、残高の確認をお願いします

HAPPY HALLOWEEN

秋も深まる10月後半。町内では手作りの凝った衣装に身をつつむかわいいおばけたちが集結しました。



10月28日
はにわ台子ども会

10月31日

第三保育所



10月31日
子育て支援センター



第7回 安全・安心でおいしい

地下水サミット

11月10日・11日の2日間、芝山文化センターを会場に「安全・安心でおいしい地下水サミット」が開催されました。全国から6自治体が芝山町に集まり、地下水の大切さを訴えました。



相川町長の進行で進められた市町村長サミット

地下水サミットは、地下水の利活用や保全を訴えることを目的として開催しています。現在は8自治体加盟しており、今年芝山町が会場となりました。サミット初日の11月10日（い井戸の日）には、国土交通事務次官の武藤浩氏による日本の治水の歴史および成田空港の機能強化についての講演がありました。続いて「千葉県の地下水とその観測」と題し、千葉県環境研究センターの香川淳氏による事例発表が行われました。

最後にサミット出席の全首長による「市町村長サミット」が開催されました。各首長は自らの市町村の紹介や地下水との関わりを発表。豊かな地下水を守り活用していくサミット宣言を採択し、閉幕しました。

芝山町はほとんどの家庭で地下水を利用しており、これは安心・安全な地下水があればこそ可能なことです。豊かな地下水を未来に残すため、今の自分たち何ができるのか、改めて考えてみませんか？

芝山町を視察

サミット2日目の11日、加盟自治体の皆さんは、相川町長の案内により芝山町内を視察しました。あいにくの雨模様の中、芝山仁王尊、空の駅風和里しばやま、航空科学博物館の各施設を視察し、芝山町の文化と観光に触れる1日となりました。



空の駅風和里しばやまを視察する加盟自治体の皆さん

第34回 芝山はにわ祭

いしにえ
～古と現代の融合～



快晴に恵まれた11月13日。町の一大イベント「第34回芝山はにわ祭」が開催されました。

古代の衣装を身にまとい、町の小・中学生が扮する古代人は「降臨の儀」「交歓の儀」「行列の儀」「歓迎の儀」そして「昇天の儀」と五つの儀式で人々を魅了しました。稲垣実行委員長からは「古代人は人間関係がとてもしっかりしていて心が豊かでありました。このはにわ祭では古代人のそのような内面的な部分も感じていただければと思います。ぜひともこの祭が人間らしさを見つめ直すいい機会になっただけであれば幸いです」とあいさつがありました。

同日に行われた「産業祭」では、地元産品の販売やもちつきなどを目当てに集った多くの人でにぎわいました。「商工まつり」では恒例のウルトラクイズや大モチ投げ、そして熊本県特産品の販売支援を実施。メインステージでは、交流事業を行っている奄美市の伝統的な島唄などが披露されました。

古代からのメッセージを受け取り、一人一人が芝山町を考え、未来へつなぐメッセージのバトンはまた来年へと受け継がれました。



はにわ祭 第五回俳句大会

昨年引き続き、水無月句会主催の「はにわ祭俳句大会」が同日に開催されました。今年には町内外から小中学生の部に756句、一般・高校生の部に554句もの応募がありました。俳誌「野火」主宰の菅野孝夫氏によって部門ごとに入賞作品が選ばれ表彰式が行われました。作品は左記のとおりです。

〈芝山町長賞〉

かるいざわかぜをかんじてはしりだす

今日の月大空港を照らしをり

〈議会議長賞〉

夏の夜家族みんなの手に花火

ジャンボ機の小窓が並ぶ鯛雲

〈成田国際空港株式会社賞〉

宿題が私にやれとささやいた

船上のさぬきうどんや盆帰省

〈教育長賞〉

秋の海空と交わる一直線

グラウンドで流した汗は青春だ

〈公民館長賞〉

秋の空広すぎてぼくが情けない

鶏頭に風ぶつかってゐたるかな

鈴木 康太(芝山小)

岩澤 秀二(八千代市)

伊藤 光玲(芝山小)

小田 笑(稲城市)

岩澤 朱里歩(芝山小)

佐々木由紀子(我孫子市)

滝島 叶都(芝山中)

鈴木 康介(多古高)

松本 大河(芝山中)

内田 恵里子(加須市)





会社を退職された方へ 国民年金の手続きはお済みですか？

問 町民税務課 国保年金係 ☎77-3912

20歳以上60歳未満の方は、国民年金への加入が法律で義務付けられています。会社を退職されたときは、厚生年金から国民年金への変更の届け出が必要です。

■手続きについて

町民税務課国保年金係窓口で手続きしてください。

■手続きに必要なもの

離職票などの退職した日付が分かる書類、印鑑、年金手帳

■保険料額

国民年金の保険料(定額)は、月額16,260円(平成28年度)です。

※退職と同時に会社員(または公務員)の配偶者に扶養される場合は、配偶者の勤務している職場への届け出が必要で

す。
※会社を退職された方に扶養されている配偶者の方も、国民年金への変更の届け出が必要です。

■保険料の免除制度があります

保険料を納めることが困難な場合、全額または一部の保険料が免除になる制度があります。

■手続きについて

「国民年金保険料免除・納付猶予申請書」を国保年金係へ提出してください。

申請が遅れても最大2年1ヵ月前までの免除申請をすることができます。しかし、申請が遅れると万一の際に障害年金などを受け取れない場合や退職(失業)時の免除審査の特例(退職された方の所得を除外して審査)が受けられない場合がありますので、速やかに申請してください。

■手続きに必要なもの

国民年金保険料免除・納付猶予申請書(国保年金係窓口にあります)、年金手帳、印鑑、雇用保険受給資格者証の写しなど

詳しいお問い合わせは、ねんきんダイヤル(☎0570-05-1165)か国保年金係までご連絡ください。

年末年始の業務日程

■役場の閉庁日

12月29日(木)から1月3日(火)までの間は、閉庁します。

※出生・死亡などの戸籍届け出は受け付けます。

■公共施設の休館日

福祉センター	12月28日(水)～1月4日(水)
中央公民館	12月29日(木)～1月3日(火)
古墳・はにわ博物館	12月29日(木)～1月3日(火)

■中央公民館臨時休館のお知らせ

電気設備点検実施のため中央公民館の業務を臨時休館いたします。大変ご不便をおかけいたしますが、ご協力をお願いいたします。

○日時 12月24日(土)

○問合せ 中央公民館 ☎77-0066

■ご注意ください！公共交通の運休

ふれあいバスとあいあいタクシーは、年末年始(12月29日～1月3日)を運休としています。ご利用の際はご注意ください。

○問合せ 総務課空港地域振興係 ☎77-3906

■ごみの収集・その他の業務

業務の種類	年末(最終日)	年始(開始日)
可燃ごみ	12月30日(金)	1月6日(金)
不燃・資源・有害ごみ	12月19日(月)	1月16日(月)
粗大ごみ(自宅回収)	12月23日(金)	1月20日(金)
粗大ごみ(持込み)	12月28日(水)	1月4日(水)
し尿処理	12月28日(水)	1月4日(水)
火葬	12月30日(金)	1月4日(水)

※粗大ごみについて

・自宅回収は回収日前日まで、持込みは当日に下記①へ電話でお申し込みください。

○問合せ ①ごみ 山武郡市環境衛生組合

☎0479-86-3516

②し尿 環境アクアプラント

☎0475-54-0531

③火葬 山武郡市広域斎場

☎0475-55-6360



高額医療・高額介護合算療養費制度 世帯の負担を軽減

町民税務課 国保年金係 ☎77-3913

「高額医療・高額介護合算療養費制度」とは、医療保険と介護保険の両方を利用して世帯の費用負担を軽減するための制度です。

同一の医療保険（国民健康保険・後期高齢者医療制度・職場の健康保険など）の世帯内で、毎年8月から翌年7月までの1年間に支払った医療費と介護サービス費の自己負担額の合計

（※1）が自己負担限度額（※2）を超えた場合、申請によりその超えた分の金額が支給されます。詳しくは下表をご覧ください。

（※1）「高額療養費」および「高額介護サービス費」として支給される分は除きます。

（※2）自己負担限度額は、世帯員の年齢や所得などによって異なります。

申請の方法

■芝山町国民健康保険および後期高齢者医療制度の加入者

12月下旬から1月中旬を目途に、支給対象となる世帯（平成27年8月1日から平成28年7月

31日までの間に、ご加入の医療保険に変更があった世帯を除く）に対して申請関係書類を郵送する予定です。定められた期間内に、町民税務課国保年金係へ申請してください。

■その他の医療保険（職場の健康保険など）の加入者

加入している医療保険の窓口へ申請してください。その際、事前に福祉保健課介護保険係（☎77-3914）にて介護保険分の「自己負担額証明書」の交付を受け、これを添付してください。

申請・問合せ先

■芝山町国民健康保険および後期高齢者医療制度加入者
↓芝山町役場町民税務課国保年金係

■その他の医療保険（職場の健康保険など）の加入者
↓加入している医療保険の窓口



タイの人気番組「すごいジャパン」が来町（10月27日）

70歳以上の自己負担限度額

自己負担割合	所得区分	自己負担額度額 (医療保険+介護保険)
3割	現役並み所得者	67万円
	一般	56万円
1割	低所得者Ⅱ	31万円
	低所得者Ⅰ	19万円

※70歳未満の方の限度額は異なります。詳しくはお問い合わせください。

歳出総額 741,570,974円

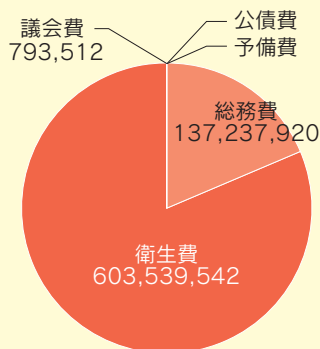

歳入総額 789,366,091円

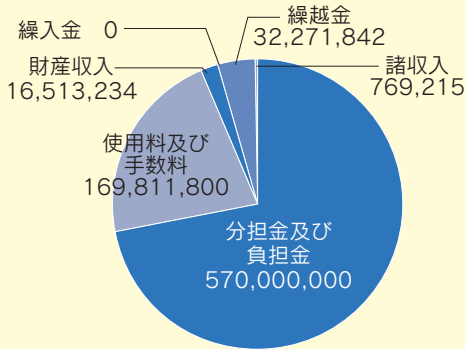

芝山町、山武市（山武地域、松尾地域、蓮沼地域）、横芝光町（横芝地域）を構成市町とし、共同でごみ処理を行っている山武郡市環境衛生組合の決算についてお知らせします。

平成27年度決算 山武郡市環境衛生組合

山武郡市環境衛生組合
☎0479-863516

戸籍

マイナンバーカードの休日交付
事前の予約が必要です

町民税務課 戸籍係 ☎ 77-3911

マイナンバーカードが次の休日交付日にも受け取れません。休日の受け取りをご希望の方は、受け取り希望時間を必ず電話にてご予約ください。

■予約窓口 町民税務課戸籍係

平日午前8時30分～午後5時

まで

■休日交付日 12月23日(祝)

■交付時間 午前10時～午後3時

■受け取りに必要なもの

・マイナンバー通知カード(申請書から切り離した、12桁のマイナンバーが記載されたもの)

・個人番号カード交付通知書

(ご連絡に同封されたハガキ)

・写真付本人確認書類(運転免許証など)

・印鑑(ゴム印不可)

・お持ちの方は住基カード(引き換えで交付します)

※代理人による受け取りは本人が入院中等で来庁が困難な場合に限り行われています。詳しくは戸籍係へご相談ください。

証明書コンビニ交付サービスを一時停止します

町民税務課 戸籍係 ☎ 77-3911

年末年始およびメンテナンス期間のため下記の日程でサービスを停止いたします。ご不便をお掛けしますが、よろしくお願ひします。

■停止期間

12月24日(土)午前6時30分～26日(月)正午
12月29日(木)～1月3日(火)終日

1月9日(祝)午前6時30分～10日(火)正午

■対象コンビニ 全国のセブン-イレブン、ローソン、サークルKサンクス、ファミリーマート、セブオン

■対象の証明書 全ての証明書(住民票、住民票記載事項証明書、印鑑証明書、戸籍の附票、戸籍謄抄本)

※ご利用には住基カードまたはマイナンバーカードが必要です。

■通常の利用時間

土日を含む午前6時30分～午後11時

クリスマス・イベント情報

XMAS EVENT INFORMATION

**ナリタエアポート
クリスマス・フェスティバル2016**

今年で第22回目を迎える成田空港でのクリスマス。今注目のアーティスト「chay」によるクリスマスライブを開催します。そのほか巨大ツリーの点灯式や豪華商品が当たる抽選会などの恒例イベント、動物戦隊ジュウオウジャーショー&握手会、ジャズパフォーマンスなど楽しいコンテンツが盛りだくさんです!会場内では、空港従業員や地元園児が飾り付けた、たくさんのミニツリーが皆さんのご来場をお待ちしています。

成田空港で素敵なクリスマスを過ごしてみませんか。

■日時 12月10日(土)

開場 午前10時

ステージ開始 午前11時

終了 午後6時30分

■会場 成田空港第2ターミナルビル前中央広場

■問合せ クリスマス・フェスティバル実行委員会事務局 (NAA地域共生部内)

☎0476-34-5858

芝山町クリスマス音楽会

今年度のクリスマス音楽会はゲストにピアノ・明定聡子さん、チェロ・三澤亜美さん、ヴァイオリン・根本理恵さんを迎え、ピアノの発表、芝山町NAA混声合唱団による合唱などのプログラムでお届けします。

■日時 12月17日(土)

開場 午後0時30分 開演 午後1時

■会場 芝山文化センター

■入場 無料

■問合せ 中央公民館 ☎77-0066

Photo/昨年度のクリスマス音楽会での芝山町NAA混声合唱団

納税

自動で簡単引き落とし 町税は口座振替で

問 町民税務課 収税係 ☎77-3916

「口座振替による納税」は、金融機関に出かけなくても、自動的に納税が完了します。町税の納税には、便利な「口座振替」をぜひご利用ください。

■口座振替の特徴

町税の納税については、便利な口座振替による納税をおすすめします。口座振替による納税は、ご指定の金融機関の預貯金口座から自動的に納税が行われる方法です。

口座振替による納税を利用すると、わざわざ金融機関に出掛けて納付する必要がなくなるなど大変便利です。

一度手続きをすると、自動的に更新されます。ただし、固定資産の共有者が変更になったり、相続などにより所有者が変更になったりした場合などには、再度手続きが必要となる場合がありますのでご注意ください。

■手続きはお早めに

口座振替依頼書に住所、氏名、金融機関名、預貯金口座名などを記入し、預貯金通帳に使用している印鑑を押して、取扱金融機関へ提出してください。

■口座振替依頼書

町内の金融機関の窓口へ備えてある依頼書をご利用になるか、町民税務課収税係へご連絡いただければ郵送します。また、町ホームページからダウンロードすることもできます。

※ゆうちょ銀行は口座振替依頼書の様式が異なりますので、ゆうちょ銀行での手続きをご希望される場合は、ゆうちょ銀行窓口備え付けの依頼書をご利用ください。

■取扱金融機関など

千葉銀行、山武郡市農業協同組合、千葉信用金庫、京葉銀行、千葉興業銀行、みずほ銀行、三井住友銀行、銚子信用金庫、中央労働金庫、ゆうちょ銀行
口座振替の手続きについては、各金融機関の窓口で説明していただくよう町からも依頼いたしますので、ご不明な点はお気軽にご相談ください。

税務

東金税務署 決算説明会を開催

問 東金税務署 個人課税第1部門
☎0475-52-3121 内線44

税務署では、確定申告に向けて、次のとおり説明会を開催いたします。

事業所得や不動産所得を有する方を対象に、確定申告に当たつての留意点、収支内訳書または青色申告決算書の書き方などについての説明会です。

【注意】

- ・ご来場の際には、筆記用具を携帯してください。
- ・説明会の講師は、税理士にお願いしています。
- ・会場の駐車場には限りがありますので、なるべく公共交通機関をご利用ください。

※担当職員にご連絡いただく際は、税務署の電話番号におかけいただいた後、自動音声に従って「2」を選択してください。

※税理士のニセモノにご注意ください。

※申告書・決算書などの作成は、国税庁ホームページの「確定申告書等作成コーナー」をご利用ください。



開催日時	会場
12月19日(月) 午後1時30分～3時30分	山武市役所 3階大会議室 (山武市殿台296)
12月20日(火) 午後1時30分～3時30分	東金市中央公民館 2階講堂 (東金市東岩崎1-20)



浄化槽の設置と維持管理
適切に管理しましょう

☎まちづくり課 下水道係 ☎77-3924

浄化槽の管理には必要な届け出や検査があります。適切な管理を行い、浄化槽の環境を整えましょう。

■浄化槽は下表の届け出などが必要です

時期	提出書類名	概要
浄化槽設置前	浄化槽調書	建築確認を伴う浄化槽の設置の場合、建築確認審査機関への提出書類に含まれています。
	浄化槽設置届出書、概要書、7条検査依頼書、排水系統図、平面図など	建築確認を伴わない浄化槽の設置の場合、着工予定日前日から数えて11日以上前に提出します。 ※補助金は、事前に町に相談してください。
浄化槽設置後	浄化槽使用開始報告書	使用開始後30日以内に提出。郵送可
	浄化槽使用廃止届	廃止後30日以内に提出。郵送可
	浄化槽管理者変更報告書	管理者(持ち主)変更後30日以内に提出。郵送可

・51人槽以上の浄化槽設置の場合「浄化槽維持管理報告書」の提出が必要となります。

■設置工事は専門の業者に
県に登録または届け出を行つた専門の業者に設置工事を頼みましょう。

■悪臭や水質汚濁を防ぐため、次の取り組みをしましょう

①法令に基づく保守点検をしましょう

県に登録した専門の業者に保守点検を頼みましょう(作業は技術上の基準があり、一般の方には困難な点もあります)。

保守点検記録票は3年間の保存の義務があります。

②法令に基づく定期的な清掃が必要です

山武郡市広域行政組合管理者の許可を受けた業者へ年1回以上清掃を頼みましょう。

清掃の記録も3年間の保存の義務があります。

③法定検査が必要です

浄化槽の設置工事や保守点検および清掃が適正に行われているか、県の指定検査機関である(公社)千葉県浄化槽検査センターが検査します。

使用開始後3カ月〜8カ月の間に第7条に基づく検査を受けなければなりません。

第7条検査受検後、年1回、第11条に基づく検査を受けなければなりません。

ればなりません。

■相談・連絡先

・人槽算定の相談

千葉県成田土木事務所建築宅

地課 ☎0476-26-485

4

・設置届、使用開始報告書、使用廃止届、管理者変更届の提出先

千葉県山武地域振興事務所 ☎

0475-55-3862

・補助金の申請

芝山町まちづくり課下水道係

・設置工事に関すること

一般社団法人千葉県浄化槽協

会 ☎043-246-2355

・保守点検・清掃に関すること

一般社団法人千葉県環境保全

センター ☎043-245-4

222

・法定検査の申込先

公益社団法人千葉県浄化槽検

査センター ☎043-246-

6283



手作りの品ってカワイイ!
(10月16日 ハンドメイドフェスタ)



■開設日

12月	1日・6日・7日・8日・13日・14日・15日・20日・21日・22日・26日・27日 ☆13日は「クリスマス会」、15日は「もぐもぐ離乳食」を行います。
1月	6日・10日・11日・12日・17日・18日・19日・20日・25日・27日・30日・31日 ☆19日は「ベビーマッサージ&親子ヨガ」を行います。
2月	1日・2日・7日・8日・9日・14日・15日・16日・21日・22日・24日・28日 ☆24日は「親子フラダンス」を行います。
3月	1日・2日・7日・8日・9日・14日・15日・16日・21日・22日・23日・28日 ☆9日は「英語で遊ぼう」、14日は「もぐもぐ離乳食」を行います。

☆また、各月の最終開設日に「お誕生会」（午前11時30分～正午）を行います（誕生日のお友達の「手形」をとり、お誕生日カードをプレゼントしています）。

子育て支援センター
開設日をお知らせします

問 福祉保健課 子育て支援係 ☎ 77-3914

子育て中のお母さんと小さな子どもたちに大人気の「子育て支援センター」。12月から平成29年3月までの開設日をお知らせします。

親子対象の講座や誕生会など、楽しいプログラムを企画していきます。子育て支援センターへ遊びに来ませんか？

■開設時間 午前9時～正午

午後1時～4時

※正午～午後1時はお部屋を閉鎖します。



平成 28 年 10 月 分

入札結果

問 総務課 契約管財係 ☎ 77-3907

	工事（業務委託）の名称	工事（委託業務・物品納入）の箇所	落札価格(円) (消費税除く)	請負額(円)	契約の相手方
入札執行年月日 10月26日	空港南側農産物直売所トイレ整備工事	芝山町岩山地内	16,400,000	17,712,000	(株)真行寺建設
	ひこうきの丘観光案内板等設置工事	芝山町岩山地内	5,780,000	6,242,400	萩原土建(株)
	芝山町農業者トレーニングセンター改修工事	芝山町小池1557番地	19,500,000	21,060,000	南建設(株)
	町道01-001号線 舗装修繕工事	芝山町菱田地先	7,180,000	7,754,400	南建設(株)
	町道4BL-0027号線 道路改良工事(その3)	芝山町菱田地先	7,370,000	7,959,600	(有)リアル建設
	町道01-006号線 排水整備工事	芝山町新井田地内	3,300,000	3,564,000	(株)真行寺建設
	町道1BL-0030号線(無名橋)外1路線 橋梁補修工事	芝山町大里地先 外	4,180,000	4,514,400	(株)真行寺建設
	町道3BL-0041号線 用地測量及び道路詳細設計業務委託	芝山町宝馬地内	3,800,000	4,104,000	(株)みらい

交通安全に多大な功績 交通安全対策推進委員会 会長表彰

☎ まちづくり課 都市環境係 ☎ 77-3909

交通安全に関し功績のあった個人や団体を表彰する交通安全対策推進委員会会長表彰。このたび、交通事故防止に向けた施策を積極的に実施したとして、芝山町が交通安全市町村功勞を受賞しました。

また、個人では菅井一雄さんが模範運転者として表彰されました。

交通安全市町村功勞

芝山町

模範運転者

菅井 一雄さん

(山武交通安全協会芝山支部指導員)

千葉県教育功勞者表彰 芝山中学校が受賞

☎ 教育課 社会教育係 ☎ 77-1861

千葉県教育功勞者表彰は、永年にわたり千葉県の教育・文化の発展に寄与した個人および団体の功績をたたえ実施しており、今年度で67回目になります。

芝山中学校は平成25年度から3年間、県教育委員会から「『学力・学習状況』検証事業」の検証協力校として指定され、「全国学力・学習状況調査」の分析結果や独自の実態調査などを活用した生徒理解、授業改善、家庭学習の充実を推進し、大きな成果を挙げました。

さらに平成27年度には「学力向上交流会」を開催し、県下の小中学校および特別支援学校に先進的な研究成果を発信しました。これらの教育実践は高く評価され、このたび表彰されました。



芝山中学校
小野崎義一校長

第9回成田国際空港圏交流イベント HAPPYバレンタイン in 奄美大島

「同じ地域に暮らす人、同じ地域で働く人、地域と人の輪を、つなぎ、育み、広げたい」そんな思いで企画されたイベントです。ナチュラルアイランド奄美大島を巡りながら素敵な出会いを探してみませんか。

■日程 平成29年2月18日(土)・19日(日)

■募集人数 40人(男女各20人)

■参加費 男性44,800円 女性39,800円

※1泊(シングル)4食、交流パーティー付き

■対象者 下記に該当する20歳~45歳位までの
独身者

(男性)成田空港圏9市町の在勤者または在住者

(女性)成田空港圏9市町の在勤者、在住者または
在住希望者

※成田空港圏9市町

成田市・富里市・香取市・山武市・栄町・神崎町・
芝山町・横芝光町・多古町

■募集期限 定員になり次第締め切り

■旅行企画・実施 ビッグホリデー株式会社

■イベント企画 成田国際空港圏交流イベント実
行委員会

■協力 成田空港圏自治体連絡協議会(成田空港
圏9市町)・成田国際空港株式会社(NAA)

■問合せ・申込み 成田国際空港圏交流イベント
実行委員会事務局(多古町企画空港政策課内)

☎0479-76-5409

✉kuukou@town.tako.chiba.jp

教室の窓から 131 こんにちは

芝山小学校 <音楽専科・少人数指導> **武田 さとみ**先生

Q ▶ 子どもの頃の思い出

A ▶ 学校行事が大好きで、1つの行事が終わると次の行事を楽しみに学校へ行く子どもでした。毎年応援団に入っていました。

Q ▶ 教員を目指したきっかけ

A ▶ 小学校の頃の担任の先生が、子どもと一緒に夢中になって活動をする先生で、その姿を見て「先生って楽しそうだな」と思いました。

Q ▶ 児童たちの魅力

A ▶ 「できるようになりたい」という思いや希望を持っていて、それに向かって一生懸命努力できるところが、子どもたちの魅力です。

Q ▶ 挑戦してみたいこと

A ▶ 運動会で5・6年生が踊ったダンスがかっこよく、やってみたいと思いました。

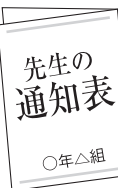

- ☆分からないことをやさしく教えてください。
- ☆金管部の先生をしています。
- ☆ピアノがとっても上手!
- ☆運動が好きみたい。
- ☆怒ると怖いときもあります。



好きな言葉

「為せば成る 為さねば成らぬ 何事も」

上杉鷹山の言葉です。やればできる可能性があるけれど、やなければ可能性はゼロです。たとえ失敗してもそれはいい経験になります。一番の失敗は、何もしない事です。

教頭先生 EYE

武田先生は、今から8年前に初めて芝山小に来てくれました。その後、出産と育児のため昨年までお休みをしていましたが、今年の4月から復帰してくれました。今年は主に高学年の音楽と算数を担当してくれていますが、本来1番得意な教科は英語だと思っています。きっと、成田空港での英会話体験ではかなり6年生を助けてくれることと思っています。また、マーチングを中心となって教えてくれました。専門ではない中で、一生懸命勉強して考えてくれたことに感謝しています。

次回は芝山中学校「アントニオ」先生が登場

11月13日 お誕生日会



はにわ祭の日はほくの誕生日だったんだよ～♪エネゴリくんやうなりくんからプレゼントをもらったツコ☆

11月10日 地下水サミット

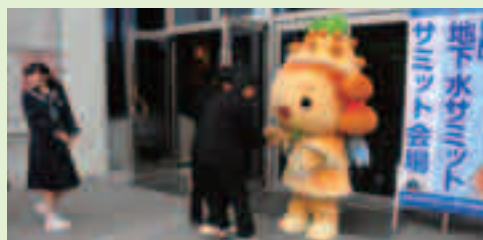

地下水サミットの会場で、お客さんをお出迎えしたよ。芝山中の生徒も見に来てくれたツコ～!





1

しばやま FOCUS

フォーカス

町のできごとに
焦点をあてる



芝山から都心への架け橋に

「成田シャトル」 開通式



2

①成田シャトルの前で開通を祝うテープカット
②乗務員の方へしばっくんから花束贈呈

10月31日、芝山町と大崎駅（東京都品川区）を結ぶ高速バス「成田シャトル」の運行がスタートし、役場前で開通式が行われました。成田シャトルは早朝から深夜まで、上下線合わせて1日43便を運行し、都心との交通アクセス向上が期待されます。



2

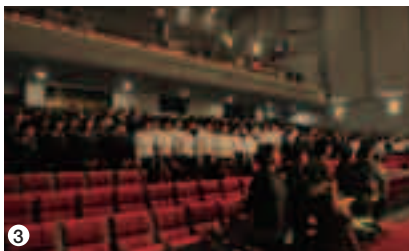

3



4



1

芝山中学校合唱祭

美しき歌声、響き渡る

①金賞を受賞した3年A組の合唱
②「感動できる歌を文化センターに響かせましょう」と話す実行委員長の文違あいりさん
③生徒と先生、保護者が一緒に歌った「ふるさと」
④指揮者賞・伴奏者賞受賞者と金賞を受賞したクラスの代表

「本気の歌で心に響かせろ！心に感じる！～熱き歌声のすばらしさ～」をスローガンに、芝山文化センターで10月28日に開催された芝山中学校合唱祭。日頃の練習の成果を発揮した、魂の震える歌がホールに響きました。



10月14日 **大きく育てね**



小学4年生が「美しい木戸川を守る会川魚放流事業」を行いました。今年度の魚は「フナ」。「大きく育てね」と願いを込めながらたくさん稚魚を放流しました。

10月21日 **おいしい野菜を目指して**

千葉県有機農業技術講座が、(有)北総ベジタブルを会場に開催されました。栽培技術や経営力の向上を目指して参加した受講者は、講師の話に熱心に聞いていました。



10月22日 **勝利目指してスマッシュ**



町卓球大会が行われ、下記の方が各部門で優勝を果たしました。

小学生	伊藤 夏帆
中学男子	藤田 一輝
女子	松本 千洋
一般	土井 一樹
壮年男子	岩澤 達弥

10月28日 **本の大切さを伝える**

家庭教育学級の一環として「読み聞かせの会しばやま」の皆さんが、講習や読み聞かせを行いました。小学1年生はキラキラした眼差しで、話を聞くのに夢中でした。



①

中谷津祭り

変わらない地域の絆



②



③

- ①稲荷神社の祭礼
- ②境内では老若男女が集う
- ③手作りの焼きそばは大好評

爽やかな秋晴れが感じられた10月18日。中谷津地区の開墾100周年を記念して、平成2年から行われている恒例の「中谷津祭り」が開催されました。稲荷神社の祭礼を行った後、地区の人々が境内に集まり、手作りの焼きそばやわたあめ、金魚すくいなどの楽しいイベントに心を躍らせ、地域の絆をより一層深めました。



子育て応援セミナー

育児の悩みを解消

10月12日、保健センターで芝山町手をつなぐ親の会主催による子育て応援セミナーが開催され、30名を超える人が参加しました。講師のNPO法人モチモチの木理事長・青山春美先生は、歌の歌詞や本の朗読などを通して、子育ての考え方のヒントを参加者に伝えました。

芝山町手をつなぐ親の会は、特別な個性を持った子どもの親の会です。会の活動に興味がある方は、役場福祉保健課（☎ 77-3914）までお問い合わせください。



身のちぢみズボンの丈の位置変わり
アンダーバストまで引き上げる

大木 幸子

長雨の漸くにして上がりたり
老人クラブ旅に発つ朝

池上 弘雄

来るはずのない文を待つ夕まぐれ
ガシヤンどこかで戸を閉める音

斉藤 則子

診断は加齢黄斑変性症
をんながなよなよ八等身に見ゆ

五木田治巳

茶毘に付すと黙しゆく窓狩り田より
数羽の白鷺とび発つが見ゆ

怒賀 春子

西の陽の傾きたれば垣渡る
番の鳥の障子に映る

八角 菊枝

雨のなか花首枝垂れてさるすべり
白く咲きをり鎮もる寺に

冬木 節子

嵐すぎわずかに残るゴーヤの葉
徒花もとむ蝶や蜂たち

松川 恭子

俳句

道祖神秋の恵みを供へられ

小夜子

今もなほ夢追ひかけて天高し

藤男

耕さぬ畑花野となりにけり

敏子

稲刈つて畦にたたずむ二人かな

壽一

遠くまで見えて寂しき蒔田かな

満

神のみぬ月当番で祠掃く

弥

冬菜畑携帯電話声高し

京子

おもしろきこともなき世の虫時雨

迷羊

赤城山雨の中なる藤袴

泰子

手鏡に紅刺す中村汀女の忌

裕枝

平成28年度

親と子の心の相談

山武健康福祉センターでは、子どもの心の悩みに応じるとともに、保護者の不安を軽減することを目的に相談を行っています。

内容 専門家による相談（医師（児童精神）、臨床心理士）

予約受付 必ず事前に電話で予約してください。

会場 千葉県山武健康福祉センター（山武保健所）2階 相談室

日時 医師：12月14日（水）

午後2時～4時

臨床心理士：12月16日（金）

午後1時～3時

問合せ 山武健康福祉センター（山武保健所）地域保健福祉課

☎0475-54-0611（代表）

千葉県山武健康福祉センター

就業状況の届け出が必要です

調査・届け出の内容

医師・歯科医師・薬剤師調査：医師・歯科医師・薬剤師の免許をお持ちの方は、12月31日現在の就業状況の届け出が必要です。

看護職員業務従業者届：12月31日現在、県内で就業している看護職員の方は届け出が必要です。

届け出票配布・提出先

千葉県山武健康福祉センター（山武保健所）※各届け出は下記からダウンロードできます。

医師・歯科医師・薬剤師調査：厚労省ホームページ

<http://www.mhlw.go.jp/seisakunitsuite/soshiki/toukei/tp161019-01.html>

看護職員業務従事者届：千葉県ホームページ内「看護職員業務従事者届について」

提出締切

医師・歯科医師・薬剤師調査：平成29年1月16日（月）

看護職員業務従事者届：平成29年1月13日（金）

問合せ 千葉県山武健康福祉センター（山武保健所）総務企画課

☎0475-54-0611

千葉県社会福祉協議会

広がれ、子ども食堂の輪！inちば

子どもが一人でも安心して来られる低額または無料の食堂であり、居場所づくりとしても全国的な広がりを見せている「子ども食堂」の取り組みをさらに広げていくためのイベントを開催します。

内容

①NPO法人豊島子どもWAKUWAKUネットワーク 栗林知絵子理事長による講演

②子ども食堂実施者によるパネルディスカッション「知って！来て！子ども食堂」

③子どもの支援活動者によるリレートークなど

日時 平成29年1月15日（日）

午前10時～午後4時

会場 千葉市文化センター アートホール（千葉市中央区2-5-1）

対象者 一般県民

定員 500人

参加費 無料

申込方法 氏名、電話番号を記載し、平成29年1月10日（火）までに郵送・FAX・電子メールなどでお申込みください。

申込先・問合せ

「広がれ、子ども食堂の輪！inちば」実行委員会事務局
千葉県社会福祉協議会 地域福祉推進班内 〒260-8508 千葉市中央区千葉港4-3 ☎043-245-1102

航空科学博物館

12月の催し

航空科学博物館 ☎78-0557

▶クリスマス行事

期日 12月23日（祝）

時間 正午～ 午後3時～（2回）

場所 航空科学博物館 西棟展示室

費用 入館料のみ

内容 クリスマスソング中心のコンサートを開催いたします。

お知らせ

特設人権相談所の開設

人権擁護委員に相談してみませんか

12月4日(日)～10日(土)は「第68回人権週間」です。千葉地方法務局匝瑳支局と匝瑳人権擁護委員協議会では、人権週間にちなみ、特設人権相談所を開設します。秘密は厳守します。お気軽にご相談ください。

【特設人権相談所の開設】

期日 12月13日(火)

時間 午前10時～午後3時30分

場所 福祉センター「やすらぎの里」

相談内容 いじめ、親子・夫婦・扶養・相続などの家庭問題、借地・借家・名誉・信用・差別・いやがらせなど、人権上の問題や悩みごとなど

相談員 町人権擁護委員

問合せ 町総務課 ☎77-3901

全国一斉電話相談を行います

アイヌの方々のご相談をお受けします

公益財団法人人権教育啓発推進センターでは、アイヌの方々のお悩みをお受けするフリーダイヤルを開設しております。

嫌がらせ、差別、プライバシー侵害などのご相談もお受けします。お気軽に

ご相談ください。

●相談は無料です。

●匿名でもかまいません。

●秘密は厳守します。

受付 月曜日～金曜日
(※祝日、12/29-1/3を除く)

時間 午前9時～午後5時

相談専用電話 アイヌの方々のための
相談専用フリーダイヤル

☎0120-771-208

※来訪によるご相談もお受けいたします。

月曜日～金曜日 午後1時～5時(要予約)

公益財団法人 人権教育啓発推進センター 〒105-0012 東京都港区芝大門2-10-12 KDX芝大門ビル 4階

返しきれない借金で悩んでいませんか？

無料の債務相談窓口を開設します

千葉財務事務所では無料の債務相談窓口を開設しています。相談内容により解決のための助言を行い、必要に応じ法律専門家を紹介します。秘密は厳守します。お気軽にご相談ください。

受付日 月曜日～金曜日(祝祭日を除く)

時間 午前8時30分～正午、午後1時～4時30分

連絡先 財務省 千葉財務事務局
債務相談窓口 ☎043-251-7830
(直通)

TSUBAKI CUP

集合!テニス初心者!

千葉県総合スポーツセンター東総運動場では、テニス初心者・初級者を対象にした硬式テニス大会を開催します。

期日 平成29年1月29日(日)

時間 午前8時～午後5時 開場7時

会場 千葉県総合スポーツセンター東総運動場(砂入り人口芝8面)

参加資格 一般:県内在住・在勤で公式テニス初心者・初級者の方 学生:県内の学校に在学の学生、現役硬式テニス部員は高校1年生のみ

申込方法 平成29年1月7日(土)午前9時より窓口受付開始、午後1時よりFAXとメールの受付を開始します。
FAX:68-1063

E-MAIL:tousou@cue-net.or.jp

問合せ 東総運動場 ☎68-1061

旭中央病院附属看護専門学校

看護学生を募集します!

募集人員 一次募集 約20～25名
二次募集 約5～10名

受験資格

①高等学校を卒業または、それと同等以上の資格を有する者 ②平成29年3月高等学校を卒業見込みの者

願書受付期間

一次募集 12月19日(月)～平成29年1月10日(火)まで必着
二次募集 平成29年1月26日(土)～2月10日(金)まで必着

試験日

○一次募集 平成29年1月13日(金)・14日(土) ○二次募集 平成29年2月17日(金)・18日(土)

試験科目 ①国語(国語総合・現代文)(古文・漢文除く) ②コミュニケーション英語I ③数学I ④面接(筆記試験合格者のみ実施)

問合せ 旭中央病院附属看護専門学校
〒289-2511 旭市イの1182
☎63-8111 FAX 62-3748

〈中央公民館〉

本の数だけ知恵がある ～図書室だより～

「お弁当もやせるおかず作りおき」

柳澤 英子◎著
(小学館)

実際に弁当を18～19日間試した体験者は体重が-7キロ、-5.1キロなど好結果が続出。お弁当につめやすい形のものを選選。組み合わせ自由自在な主菜、副菜、71レシピ。

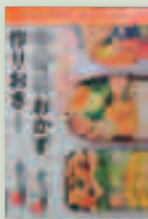

「ひとさじのはちみつ」

前田 京子◎著
(マガジンハウス)

抜群の殺菌効果で、ウイルスを撃退。咳止め、喉のイガイガ解消に。天然マルチビタミン&ミネラルで疲労回復、エネルギー補給。風邪からくる胃もたれ、消化不良に。



「シロクマゆうびんきょく」

木島 誠悟◎作
(ポプラ社)

北海道釧路市動物園で、大人気のシロクマ、「ミルク」。ミルクは、遊ぶのが大好きで、いろんなものを運ぶのが好き。そんなミルクが、もし、郵便屋さんだったらどうなるのかな?

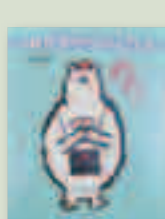

「プレゼント、あけてみて!」

おおでゆかこ◎作
(あかね書房)

ハリネズミくんのいえにてがみがとどいた。きょうはプレゼントこうかんのひだって!なにをあげようかな?まよな!あけてたのしい!プレゼントしかけえほん。



暮らしの情報

12月・1月のごみを出す日

▶可燃ごみ（毎週火・金曜）

▶資源／不燃／有害ごみ

（毎月第1・3月曜）

12月5・19日 1月16日

回収が終わるまでに数日かかることがあります。

▶粗大ごみ（毎月2回・金曜日）

12月9・23日 1月20日

自宅回収は、上記の指定日のみで、ステッカーを貼ってください。前日までに電話予約が必要です。

▶持込み

土・日・祝日はできません。

地域安全ニュース

山武警察署 ☎0475-82-0110

年末年始特別警戒取締りの実施

県警では12月10日(土)から翌年1月3日(火)までの間、「年末年始特別警戒取締り」を実施します。

期間中、パトロールや交通取締りなどを強化しますが、皆さまも犯罪の被害に遭わないよう自分自身で注意することで、楽しい年末年始を過ごしましょう。

【空き巣被害を防止しましょう】

年末年始は、帰省や初詣などで家を空けがちです。空き巣に入られないよ

うに注意しましょう。

○家を長期間不在にするときは、新聞の配達を止めるなどして、留守に気づかれないようにしましょう。

○留守宅に訪問者があったら声をかけるなど、地域の協力で犯罪をなくしましょう。

○補助錠や防犯フィルムなどの防犯用品を活用しましょう。

【飲酒運転の根絶】

県警は、忘年会や新年会など飲酒の機会が増える年末年始の時期に、飲酒運転の取締りを強化します。

飲酒運転は、重大な事故を引き起こす可能性が高い悪質・危険な行為です。

また、飲酒運転をするおそれのある人にお酒や車両を提供したり、飲酒運転車両に同乗することも禁止されています。

「飲んだら乗らない、乗るなら飲まない。」を守るとともに、周囲にも広め飲酒運転を根絶しましょう。



▶12月の移動交番

期 日	場 所	時 間
2日(金)	空の駅 風和里しばやま	午前10時～ 11時30分
6日(火)	道の駅 風和里しばやま	午後2時～ 3時30分
9日(金)	空の駅 風和里しばやま	午前10時～ 11時30分
12日(月)	芝山町役場	
13日(火)	道の駅 風和里しばやま	午後2時～ 3時30分
15日(木)	空の駅 風和里しばやま	午前10時～ 11時30分
16日(金)	道の駅 風和里しばやま	午後2時～ 3時30分
20日(火)	空の駅 風和里しばやま	午前10時～ 11時30分
27日(火)	道の駅 風和里しばやま	午後2時～ 3時30分

※気象状況や事件・事故発生によって、予定が変更になる可能性があります

お知らせ

千葉県山武健康福祉センター

DVについて悩んでいませんか？

山武健康福祉センターではDVで悩んでいる方に向けて電話相談、来所相談（予約制）を実施しております。

一人で悩まずお気軽にご相談ください。

○電話相談（専用電話）

☎0475-54-2388（月～金曜日）

午前9時～午後5時

○来所相談（予約制）

毎週月曜日 午前9時～午後5時

問合せ 山武健康福祉センター（山武保健所）☎0475-54-0611

12月の無料相談 >>> お気軽にご相談ください

相談内容	日時・場所	問合せ
ふくし駆け込みテレホン	月曜日～金曜日 午前9時～午後5時	社会福祉協議会 ☎78-0526
弁護士無料法律相談※要予約	12月27日(火) 午後1時30分～3時30分	
人権・行政相談	12月13日(火) 福祉センター 午後1時30分～3時30分 ※人権相談は午前10時～午後3時30分	総務課 ☎77-3901
登記・法律・債務整理の相談会 ※要予約(8日まで)	12月10日(土) 旭市民会館 午後1時～5時 千葉司法書士会八日市場支部の相談です	司法書士桜井事務所 ☎0479-22-0186
税理士の無料相談 ※要予約(平日9時～正午)	12月7日(水)、21日(水) 午前10時～午後3時 税務支援センターの税理士による相談です	千葉県税理士会東金支部 (東金商工会館内) ☎0475-50-6322
ちば北総地域若者サポートステーション無料相談会 ※要予約	12月16日(金) 福祉センター 午後2時～5時 若者の就労支援の相談会です	ちば北総地域若者サポートステーション ☎0476-24-7880
障害年金の無料・個別相談会 ※要予約	12月20日(火) 成田商工会議所 午後1時30分～4時30分 社会保険労務士が受給要件・申請手続きについて説明します	NPO法人 みんなでサポートちば ☎043-301-2311



まちのうごき

町の人口と世帯数

	11月1日現在	前月比
人口		
男	3,780人	-9人
女	3,734人	2人
合計	7,514人	-7人
世帯	2,914世帯	-1世帯

お誕生おめでとう

赤ちゃん名	保護者	地区
ほのか 穂香	大河原 嘉章	はにわ台東

ご冥福をお祈りいたします

氏名	地区
眞行寺 賢男	小池4
石川 トモ	小池9
木川 くま	宝馬
小川 幸次	谷平野
木川 珍男	大台西
埜田 富佐子	小池2
荒木 忠夫	小池8
堀越 利男	高田東

※ 10月1日から10月末日受理分。この欄への掲載を望まない方は、届出のときに、係に申し出てください。

月間航空機騒音測定結果 (速報)

平成28年10月分

騒音測定地点	区域	Lden	Lden
第二工業団地管理事務所	Aラン76	66.9	
A滑走路先端	Aラン76	73.0	
芝山集会所	Aラン70	62.4	
谷平野岩澤宅	Aラン70	58.5	
小池共同利用施設	Aラン70	62.8	
竜ヶ塚集会所	Aラン70	58.2	
芝山町役場	Aラン66	57.7	
芝山小学校	Aラン60	55.3	
平行滑走路先端	Bラン73	71.0	
菱田共同利用施設	Bラン62	58.0	
菱田東公会堂	Bラン62	55.4	
加茂公民館	Bラン62	60.7	
千田(多古町)	Bラン62	58.4	
辺田龍泉院	谷間	55.2	
国保診療所	谷間	56.3	
旧東小学校	谷間	55.8	
上吹入集会所	谷間	56.2	
高谷共同利用施設	谷間	56.1	
中郷公会堂	平行隣接	53.0	
高田西部公民館	区域外	49.7	
牧野西部公民館	区域外	48.5	



元気いっぱいおてんば娘!お手伝いもイタズラも毎日できることがどんどん増えてパパママは驚かされるばかりです。これからどんな女の子になるのかな。たくさん笑顔に囲まれてすくすく大きくなってね!

はにわ台東 **佐久間 海帆**ちゃん(2歳)



12月下旬・1月上旬の保健事業 >>> 予防接種・健診等

場所 保健センター ☎ 77-1891 [*印は福祉センター ★印は要申込]

月	日	事業名	時間
12月	16日(金)	定例健康相談(対象者 30~64歳)	13:30~(完全予約制)
	18日(日)	ばわふる運動塾(日曜コース)③(対象者 30~74歳)	10:00~11:30(★)
	19日(月)	ことばの相談⑩(対象:ことばの発達、発音、どもるなど子どものことばのことで心配のある希望者)	10:10~(要予約)
	20日(火)	スリムあつが講座④(対象者 30~74歳)	10:00~11:30(★)
1月	11日(水)	ばわふる運動塾(水曜コース)④(対象者 30~74歳)	10:00~11:30(★)
	12日(木)	栄養料理教室 スマートクラブ④(対象者 30~74歳)	13:00~15:45(*)
	12日(木)	のびのびラッコ教室(対象者 1歳6カ月児健診後~4歳になるまでの親子)	10:00~11:30(★)
	13日(金)	すこやか赤ちゃん相談(対象者 1歳未満の乳児)	(受付)13:15~14:00
	22日(日)	ばわふる運動塾(日曜コース)④(対象者 30~74歳)	10:00~11:30(★)

休日当番医 >>> 休日当番医テレホンガイド ☎ 0475-50-2531

診療時間 午前9時~午後5時まで

夜間急病診療所(東金)

☎ 0475-50-2511 年中無休 午後8時~11時

休日救急歯科診療所(東金) ☎ 0475-50-2512 休日のみ 午前9時~正午

月	日	南方地区	北方地区
12月	4日	岸本医院(東金) 0475-52-4885	さくらクリニック(横芝光) 0479-84-4333
	11日	はっとり内科クリニック(東金) 0475-71-3190	日向台クリニック(山武) 0475-88-1491
	18日	橋本医院(大網白里) 0475-72-0134	山崎医院(横芝光) 0479-82-0561
	23日	不動産クリニック(九十九里) 0475-76-7737	睦岡クリニック(山武) 0475-80-8001
	25日	西田医院(東金) 0475-53-1393	大平医院(山武) 0479-86-6012
	30日	東金たまクリニック(東金) 0475-50-9720	まさごクリニック(横芝光) 0479-80-0122
	31日	ますほ内科クリニック(大網白里) 0475-70-8800 齊藤クリニック(東金) 0475-53-1110	鈴木医院(山武) 0475-89-1002
	1月	1日	ふるがき糖尿病内科医院(東金) 0475-52-7022 はにや内科(大網白里) 0475-70-1500
2日		原医院(東金) 0475-54-0624 鈴木クリニック(大網白里) 0475-71-2033	小高医院(横芝光) 0479-82-6368
3日		錦織メディカルクリニック(大網白里) 0475-72-0214 古川クリニック(九十九里) 0475-76-1588	京葉内科クリニック(山武) 0475-82-2400

※ 専門以外の時は診療できない場合があります。

※ 昼休み時間については、各医療機関にお問合せください。

※ 当番医は、都合により変更になる場合があります。「休日当番医テレホンサービス」でご確認ください。

1♡ラブクラブ

～私たちの活動日誌～

Vol.26 新高バレーボールチーム

私たち新高バレーボールチームは、現在監督・コーチ・メンバー12名で活動しています。和やかで楽しい雰囲気の中にも、やる時はやる底力のあるチームで、結束力には自信があります。大会成績としては、平成24年第72回町婦人バレーボール大会準優勝を取っています。

チームの力は徐々に上がってきているものの、ここ一番で勝ちきれない部分もあり、悔しい思いをたくさんしてきました。チームとしても個々にレベルを上げて結果につなげられるように、努力していきたいと思っています。

楽しく体を動かしたい方、私たちと一緒にプレーしてみませんか？バレーボール経験者はもちろん、未経験者でもOKです！見学からでも気軽にどうぞ。ご連絡お待ちしております。



活動メモ
 対象者/町内在住・在勤の家庭婦人（ただし未婚者は25歳以上）
 活動日/毎週月曜日 午後8時～10時
 活動場所/芝山中学校体育館
 連絡先/教育委員会事務局
 ☎77-1861

あとがき

◆はにわ祭が終わわり、平成28年もあつという間にあと1月となりました。年々、1年が早く感じられるようになってきました。1年は「年齢時速」で過ぎるという考え方があつてつです。つまり、8歳の小学生は時速8キロメートルで、85歳のお年寄りも時速85キロメートルで1年が過ぎていくということ。現在32歳の私は、時速32キロメートルで1年が過ぎていくことに。確かに小学生の時の1年はとても長く感じ、自分が大人になるなんて想像もつきませんでした。◆今この一瞬が時速32キロメートルで過ぎていくと思うと、ぼーっと過ぎることが惜しくなりました。もうじき迎える新年は、充実した毎日を走り切りたいと思います！（Y）

◆11月13日に行われた芝山はにわ祭。快晴に恵まれ絶好の祭り日和でしたね。今年は、多くのカメラマン達に負けないようにベストポジションで写真を撮るのに必死でした。祭りの中でも小中学生が扮する「古代人」はやはり見応えがありますね。みんなメイクも衣装もバッチリ似合っています。素敵でした。♪本当に羨ましい限りです。◆思い返せば、4月から広報担当になり早9カ月。たくさんイベントで取材をさせてもらいました。「こんなこともやっているんだ」と新たな芝山町を知ることが出来ました。どの取材に行っても優しく迎えてくれる町民の皆さま、本当にありがとうございます。また来年も皆さまの素敵な笑顔とお会いできますように。（A）