

広報

まちの「今」を伝える広報紙 

しばやま

平成30年

6月号

芝山町産のおいしい野菜とお米が当たったよ！



◎もくじ

- 2……町民野球大会結果
- 3……道の駅風和里しばやま10周年
- 4……空の駅風和里しばやま
バーベキュー場オープン
- 6……町からのお知らせ
 - 児童手当・マイナンバー
 - 第三者行為・国保納付・農業委員会
 - 太陽光補助金・動物の正しい飼い方
 - 福祉センター自主事業・入札結果
 - 認知症・健康相談・歯と口の健康習慣
 - 胃がん・大腸がん検診
 - 平成29年度下半期財政状況
- 14……財務諸表公表
- 16……教室の窓からこんにちは (142)
- 17……風を感じて (111)
- 18……しばやま FOCUS
- 20……くらしの広場
- 24……芝山中学校部活動紹介 芝っ子File.1

歳時記

- 6月 2日(土) しばやま花いっぱい運動
- 3日(日) 消防団定例巡視
- 5日(火)～8日(金)
第2回芝山町議会定例会
- 10日(日) 子ども会スポーツ交流会
- 17日(日) ブロック対抗ソフトボール大会
- 20日(水) 町グラウンドゴルフ大会
- 24日(日) 山武消防ポンプ操法大会

6月の納期

町県民税 1期
※7月2日(月)までに納付しましょう
納税は便利な口座振替で!
口座振替の方は、残高の確認をお願いします

第57回 芝山町民野球大会結果

春の大会7連覇中の絶対王者JX-ANCIが敗れる波乱の展開となり、各試合で大熱戦が繰り広げられた第57回大会。

熱く燃えた今大会を制して栄光を手にしたのは…

- 優勝 小池レイダース (初優勝)
- 準優勝 芝山のこったーず
- 第3位 TFKグランドスラム・麒麟



対戦表



初優勝 小池レイダース



10周年

道の駅「風和里しばやま」

世界の風がそつとふく和みの里



10周年記念祭の開催

オープンから10周年を記念し、4月29日に道の駅風和里しばやま（以下、「道の駅」）で記念祭が開催されました。

感謝の気持ちが込められたハズレ無しのガラポン抽選会は、豪華景品をゲットしようと多くのお客さままでにぎわいました。



①②景品となったおいしい野菜とお米
③お客さままでにぎわう抽選会場
④1等賞（玄米30kg）当選者！



新店長に就任した
橋本敬史さん

10周年を迎えて新店長が 就任しました

「橋本店長にインタビュー」

4月26日より道の駅の店長に就任おめでとうございます。まずは、店長になられての意気込みを教えてください。

これまで小林部長や山崎店長が中心となって作り上げてきたこの素晴らしいお店を引き継いで、より多くのお客さまにご来店していただけるようにしっかりと運営していきたいです。

道の駅が地域で愛され続ける理由は何ですか？

地域密着として、地元のお客さまや生産者の方たちを大切にしてきたからだと思います。

ズバリ！道の駅の魅力を教えてください。

もちろん新鮮な野菜です。生産者の方たちが朝早くから収穫した野菜は味も格別です。

10周年の節目を迎えた今後の目標(抱負)を教えてください。

今年の4月に新しくホームページを開設しました。これにより今まで来店されたことのないお客さまに対して広く「道の駅」をアピールすることができると思っています。本当においしくて新鮮な野菜や加工品を知っていただくことで、多くのお客さまを呼び込んでいきたいです。

道の駅 風和里しばやま (営業案内)

営業時間	午前9時～午後7時 (4月～9月) 午前9時～午後6時 (10月～3月)
定休日	12月31日～1月3日
住所	芝山町小池2568
交通アクセス	芝山はにわ道沿い (県道62号)
電話番号	0479-70-8877

空の駅「風和里しばやま」

4月26日



STEM広場に オープンしました～



山崎店長（写真右）
従業員の栗山さん（写真左）

正直なところまだまだ手探り状態です。まずは運営に慣れることが重要ですが、最終的には芝山町の特産品を上手にPRしていきたいながら、空の駅全体がより活性化するような営業をしていきたいです。また、空港周辺の地域の中で名所となってくれば良いなと思っています。

山崎店長の意気込み

この日を歓迎するかのようによい天気となった4月26日、成田空港シャトルシテム広場に空の駅風和里しばやま（以下、「空の駅」）が運営するバーベキュー場がオープンしました。

この施設は、新鮮な野菜やおいしいお肉が食べられるのももちろんのこと、手ぶらで利用できる手軽さが魅力です。オープンから6年目を迎えた空の駅の新たな挑戦が始まりました。

バーベキュー場オープン

～おいしい笑顔がたくさん～



家族で過ごすにも最適です！



大人も子どもも大人数で楽しめます！

空の駅 風和里しばやま バーベキュー場(営業案内)

営業時間	午前11時～午後3時30分 (ラストオーダー午後2時) ※基本予約制ですが 当日対応も可
定休日	12月31日～1月3日
座席数	全8テーブル
住所	芝山町朝倉394-15
電話番号	0479-77-2020



～成田空港シャトルシ バーベキュー場が

～こだわりの内容～



①開放感のあるテーブルには心地よい風が吹き抜けます②スペシャルメニューの国産牛サーロイン③採れたての新鮮な野菜は格別です④バーベキュー場には芝生広場が隣接しています⑤炭火は従業員さんが手おこしで用意してくれます⑥記念すべきお客さま第1号（4月26日オープン当日）



児童手当の支給 現況届の提出が必要です

問 福祉保健課子育て支援係 ☎77・3914

児童手当は中学校修了前までの子どもを養育する父母などに手当を支給する制度です。平成30年6月分以降の児童手当の支給を受けるには、現況届の提出が必要です。

児童手当の現況届とは、毎年6月1日における受給者(子ども)の父・母)および児童の状況を把握し、6月以降も引き続き受給資格があるかどうかを調査するものです。

■手続き

対象の方には、5月下旬に関係書類を送付しました。

6月1日(金)～30日(土)までの間に関係書類を提出する必要がありますので、お早めの手続きをお願いします。

■添付書類

芝山町国民健康保険以外の方は、現況届と併せて、受給者(振込口座の名義となっている方)の健康保険証の写しの提出が必要です。

■注意事項

- ・現況届の提出がない場合、6月以降の手当が受けられなくなります。
- ・平成30年度所得税確定申告・



芝山公園鯉のぼり (4月23日～5月10日)

市町村民税申告がお済みでない方は、所得の審査をすることができません。該当する方は至急手続きをお願いします。

■申請窓口

福祉保健課子育て支援係

■支給月 6月・10月・2月

■支給月額

受給者(生計中心者)が所得制限額未満の方		
3歳未満	15,000円	一律
3歳以上 小学校修了前	10,000円	※第3子以降は15,000円
中学生	10,000円	一律
受給者(生計中心者)が所得制限額以上の方		
特例給付	5,000円	

■所得制限額

扶養親族などの数	所得制限額 ※受給者(生計中心者)の所得
0人	622.0万円
1人	660.0万円
2人	698.0万円
3人	736.0万円
4人	774.0万円
5人	812.0万円

※所得額は総所得額から医療費控除などを差し引いた額です。

マイナンバーカードの
休日交付を行っています

問 町民税務課 戸籍係
☎77・3911

マイナンバーカードが次の休日交付日にも受け取れます。休日の受け取りをご希望の方は、受け取り希望時間を必ず電話にてご予約ください。

■予約窓口 町民税務課 戸籍係

平日午前8時30分～午後5時まで(予約がない場合、受け取りができません)

■休日交付日 6月24日(日)

■交付時間 午前10時～午後3時まで

■受け取りに必要なもの

- ・マイナンバー通知カード(申請書から切り離れた、12桁のマイナンバーが記載されたもの)
- ・個人番号カード交付通知書(ご連絡に同封されたハガキ)
- ・写真付本人確認書類(運転免許証など)
- ・印鑑(ゴム印不可)
- ・お持ちの方は住基カード(引き換えで交付します)



交通事故や傷害事件にあったら 速やかに必ず届け出を！！

町民税務課 国保年金係 ☎77・3913

交通事故や傷害事件など、第三者の行為によって傷病を受けた場合でも届け出をすることで、国保を使って治療を受けることができます。

第三者行為によって受けた傷病の医療費は、原則として加害者が全額負担します。国保を使って治療を受けると、国保が加入者の医療費を一時的に立て替え、後に加害者へ費用を請求します。

※飲酒運転などの重大な違反を犯した場合を除く。

- すぐに警察へ連絡する
- ケガがあったら人身事故扱いで交通事故証明を取り付ける
- 事故状況の記録をとる

○ 相手側の住所、氏名、電話番号、交通事故の場合は自賠責保険会社名、自賠責保険証明書番号、任意保険の番号を確認する

■届け出が必要です！

国保で治療を受ける場合、町民税務課国保年金係へ必ず「第三者行為による傷病届」を届け出てください。届け出の前に、加害者から治療費を受け取ったり示談を済ませたりすると、国保が使えなくなります。示談を結ぶ前に必ずご相談ください。

国民年金保険料の納付方法

平成30年4月分から平成31年3月分までの国民年金の保険料は、月額16,340円です。保険料は、以下の方法で納められます。

- 金融機関、郵便局、コンビニの窓口での納付（納付書にて納付）
- 口座振替、クレジットカードによる納付（年金事務所または金融機関の窓口で手続きが必要）
- ※ 郵送による手続きも可能
- インターネットバンキングなどによる電子納付（あらかじめ利用される金融機関と契約を結ぶことが必要）
- ※ 契約方法や対応の可否については、ご利用になる金融機関へお問い合わせください。

■農作業別標準賃金（平成30年度分）

作業内容	賃金(円)	備 考
畑作業一般	6,500	軽作業とする
水田耕起	6,000	(10aあたり) トラクター、オペレーター付き賃作業料金、耕運深度15cm以上
水田代かき	6,000	(10aあたり) トラクター、オペレーター付き賃作業料金
あぜ塗り	30	1mあたり
機械田植	6,500	(10aあたり) オペレーター付き賃作業料金。苗代を含まない。
コンバイン	18,000	(10aあたり) オペレーター付き賃作業料金。補助者賃金および乾燥場までの粉運搬費を含まない。
育 苗	700	(1箱あたり) 硬化まで。種もみ代を含む。
	400	(1箱あたり) 緑化まで。種もみ代を含む。
刈取、脱穀、玄米まで	36,000	(10aあたり) オペレーター付き賃作業料金。補助者賃金および乾燥場までの粉運搬費を含まない。
もみ摺り	600	1俵あたり
農業用トラクターによる耕運	5,000	(10aあたり) 畑ロータリー耕
乾燥調整	2,250	1俵あたり



農業委員会からのお知らせ 農作業別標準賃金について

町 農業委員会 ☎77・3920

町の農業委員会では、毎年町内の農作業受託資金の目安となる農作業の基準額を定めています。平成30年度の農作業別標準賃金が決まりましたので、お知らせします。

補助

住宅用太陽光発電

設置に係る費用を補助します

☎まちづくり課環境下水道係 ☎77・3908

町では、環境への負担が少ない太陽光発電システムを設置する方に対して、予算の範囲内において補助金を交付します。

■補助金額

1キロワットあたり20,000円

※上限70,000円(千円未満切捨て)

■申請期間

随時受付中

※6件分の予算が終わり次第受付け終了予定

■補助対象者

- ・町内に住所を有する方(発電システムを設置完了時に住民登録をする場合を含む)
- ・町税などを滞納していない方(世帯全員)
- ・自ら居住または居住を予定している町内の住宅に発電システムを設置する方(平成31年3月20日までに)

・発電した電力について電力会社と電力供給契約を締結する方

※設置済みや設置工事中の場合は対象外

■設備要件

- ・住宅用の低圧配電線と逆潮流有りで連携するもの
- ・起動および停止などに関して全自動運転を行うもの
- ・太陽電池モジュールが財団法人電気安全環境研究所の認証を受けているもの(または同等以上の性能および品質であるもの)
- ・最大出力が10キロワット未満であること
- ・未使用品であること
- ・設備の設置前に住宅の建築工事が完了していること
- ・エネルギー管理システムまたは蓄電池を設置すること

■申請方法

必ず発電システムの設置工事の前に、まちづくり課環境下水道係へ申請してください。

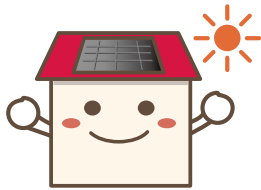

動物の正しい飼い方推進月間

6月は「動物の正しい飼い方推進月間」です。次のことに注意して、動物を適切に飼いましょう。

- 周囲に迷惑をかけず、責任を持って飼えるか考えてから動物を飼いましょう。
- 感染症予防のため、動物との過剰なふれあいは控え、触った後は手を洗いましょう。
- 動物には迷子札やマイクロチップをつけましょう。特に犬は、首輪などに登録鑑札と狂犬病予防注射済票をつけることが、狂犬病予防法で義務付けられています。
- 犬の放し飼いは禁止されています。
- 飼い犬が人をかんだ時は保健所へ届け出し、かんだ犬が狂犬病の疑いがないかどうか獣医師の検診を受けさせることが必要です。
- 糞尿や鳴き声などによる被害防止や交通事故などの危険から守るため、猫は屋内で飼いましょう。
- 91日齢以上の犬猫を合わせて10頭以上飼う場合は、保健所への届け出が必要です。
- 災害時は動物と避難できるよう準備をしましょう。
- 不妊去勢措置をしましょう。
- どうしても飼えなくなった場合は、新しい飼い主

- を探してください。保健所・動物愛護センターでは新しい飼い主探しをお手伝いします。
- 愛護動物を虐待したり捨てたりすると最大100万円の罰金が科せられ、殺傷すると最大で2年の懲役または200万円の罰金が科せられます。
- 動物は「命あるもの」です。人と動物との共生に配慮しましょう。

千葉県動物愛護センターでは、「犬の正しい飼い方・しつけ方教室」を定期的に開催しています。また、学校の授業や地元の勉強会などに講師を派遣し講演を行っています。

■問合せ

- 山武健康福祉センター(保健所)
☎0475-54-0611
- 千葉県動物愛護センター
☎0476-93-5711
- (公財)千葉県動物保護管理協会
☎043-214-7814



福祉センターの自主事業
癒しと元気のやすらぎ時間

☎福祉センター「やすらぎの里」 ☎78・0294

福祉センターでは、さまざまな自主事業を行っています。各教室の申し込みは、福祉センターまでご連絡ください。

リハビリ教室

整形外科医の指導による病後のリハビリや健康維持のための教室です。

■開催日 毎月第1・3水曜日

■時間 午後1時30分～3時

気功・太極拳教室

■気功

中国で健康への効果が実証され、ストレス解消や自然治癒力の増強に効果的と言われています。

■太極拳

緩やかな円運動は、強くしてしなやかな体を作り、体内の生体バランスを理想的に整える効果があります。

■開催日 毎週金曜日

■時間 午前10時～11時30分

いきいきライフ調理実習教室

健康の保持増進事業の一環として、管理栄養士の指導による

生活習慣予防を目的とした調理実習です。

■定員 先着20人

■開催日

8月31日(金)

9月14日(金)

10月31日(水)

12月14日(金)

1月31日(木)

3月15日(金)

■時間 午前9時30分～午後1時30分(以降後片付け)

■参加費 500円(予定)

■講師 中沢病院管理栄養士

芝山町 管理栄養士

健康体操講座

ストレッチ・腹筋・背筋などの運動で、腰痛や肩こりを予防し、健康な毎日を過ごしてみませんか。

■開催日 毎月第2水曜日

■時間 午後2時～3時30分

■持ち物 タオル、飲み物、室内シューズ

施設の貸出しなどについて

1. 図書室の利用案内

図書室に遊びに来ませんか？30,000冊の書籍が、皆さんをお待ちしています。図書のリクエストも随時受け付けています。

■時間 午前9時～午後5時

■貸出し 1回5冊まで 最長1カ月間



2. 浴室

大きな風呂でゆったりとくつろいでみませんか。

■開催日 火・木・土曜日

■時間 午前9時30分～午後3時

■料金

200円(町内の方)

300円(町外の方)



平成30年4月分
入札結果

☎総務課 契約管財係 ☎77-3907

入札執行年月日	工事(業務委託・物品)の名称	工事(業務委託・物品納入)の箇所	落札価格(円)(消費税除く)	請負額(円)	契約の相手方
平成30年4月26日	芝山中学校テニスコート人工芝等補修工事	芝山町立芝山中学校(芝山町高田239-1)	4,650,000	5,022,000	南建設株式会社

包 括

地域包括支援センターからのお知らせ
だれもが安心して暮らせるまちづくり

☎ 地域包括支援センター ☎ 77・3925

住み慣れた地域で、認知症になっても安心して暮らし続けることができるまちづくりを進めています。

認知症について正しく理解し、認知症の方やその家族を温かく見守り支援するまちを目指します。

■「認知症初期集中支援チーム」を配置

認知症が疑われる人やその家族を専門の職員が訪問し、認知症の容態に合わせて適切に医療・介護・生活支援のサービスが受けられるように、集中的な支援を行います。

■「認知症地域支援推進員」を配置

地域で認知症に関することを普及・啓発していきます。また、認知症の人やその家族を支援する相談業務などを行います。

■「認知症サポーター養成講座」の開催

認知症の方とその家族を支援するために、表記の講座を開催します（開催日は広報などでお

知らせします）。

■「ボランティア」の募集

気軽にお茶を飲みながら情報交換ができる憩いの場として「認知症カフェ」の開催を検討しています（営利や宗教、政治活動を目的として行うものではありません）。

※ボランティアと一緒に企画からお手伝いをしてくださる方を募集します。お気軽にお問い合わせください。



芝山小田植え体験（5月14日）

健 康

保健センターからのお知らせ
定例健康相談の開催について

☎ 保健センター ☎ 77・1891

ご自分やご家族の健康診断の結果や生活習慣病予防について、お気軽にご相談ください。

■対象者 30歳～64歳まで
■開催日 6月8日(金)
9月14日(金)
12月14日(金)
3月15日(金)

■時間 ①午後1時30分～
②午後2時30分～
③午後3時30分～

■場所 保健センター
■内容 血圧測定、ストレス度チェック、保健師・栄養士に

よる個別相談（各自の健康診断の結果などをご持参ください）
※予約制となりますので、保健センターへお申し込みください。

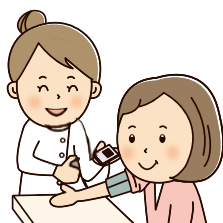

歯と口の健康習慣・8020運動
のばそうよ健康寿命はみがきで

6月4日～10日は、歯と口の健康習慣です。健康な歯を保つことは、「食べること」に重要な役割を担っています。また、健康な歯と歯肉でよく噛んで食べることで、肥満や糖尿病などの生活習慣も予防できます。日々の手入れをしっかりと行いましょう。

■セルフケア

- ・毎食後、就寝前の歯磨き
- ・歯間ブラシや糸ようじの使用
- ・フッ化物配合歯磨き剤の使用
- ・入れ歯の手入れ

■プロケア（専門家のケア）

- ・歯科健診の受診
- ・フッ化物の塗布
- ・歯石除去や歯のクリーニング
- ・ブラッシング指導



胃がん・大腸がん検診
早期発見・早期治療が重要です

問 保健センター ☎77・1891

がんは日本人の死因の1位ですが、早期発見・早期治療で治せるがんも増えてきています。早期のがんは自覚症状がないことが多いため、症状がない場合でもこの機会に胃がん・大腸がん検診を受けましょう。

今年度40歳になる方には無料で検診が受けられるクーポン券をお送りしています。なお、5月に多古中央病院で個別検診を受けられた方は、8月頃に還付手続きの書類を送付いたします。検診を受けるには、登録が必要となります。

■クーポン券対象者

40歳になる方（昭和53年4月2日～昭和54年4月1日生まれ）

■受診方法

- ステップ1 「登録」
- ※登録未済の方は保健センターまで申し込んでください。
- ステップ2 「問診票が届く」
- ステップ3 「検診を受ける」
- ※クーポン券がある方は提出してください。

■注意事項

- ・芝山町では毎年検診が受けられます。
- ※無料クーポンは今回のみとなりますので、来年以降は交付されません。
- ・自覚症状がある方や治療中の方は、検診ではなく医療の対象となります。
- ※このクーポン券は経過観察中の方にも対象年齢の方全員に送付していますが、医療機関を受診してください。



検診日程と検診会場

	胃がん検診	大腸がん検診
対象	40歳以上（昭和54年4月1日以前に生まれた方）	
検診内容	自覚症状の確認 胃のレントゲン撮影（バリウム）	便潜血検査 （自宅で便を2日間採取し提出）
自己負担金	1,200円 （検診費約5,600円）	500円 （検診費約1,500円）
	※がん検診は高価な検診です。町で実施する検診は、補助が受けられるので自己負担金が安く済みます。クーポン券を送付された方は無料となります。	
日程	6月22日(金)、23日(土)、24日(日)	容器配布 胃がん検診時および7月中 検体回収期間 7月11日(水)～8月3日(金)
時間	午前8時～11時	午前8時30分～午後5時15分
場所	保健センター	保健センターまたは住民検診会場

【注意】 無料クーポンが使えるのは町が実施する検診のみです。

財政状況の公表

平成29年度下半期

総務課 財政係 ☎77・3902

皆さんが納めた税金などが、どのような形で、どのような目的に使用されているか、町の運営状況を理解していただくとともに、町の公正妥当性を保持していくため、例年3回財政状況を公表しています。
 今回は平成29年度下半期、3月31日現在の予算執行状況をお知らせします。

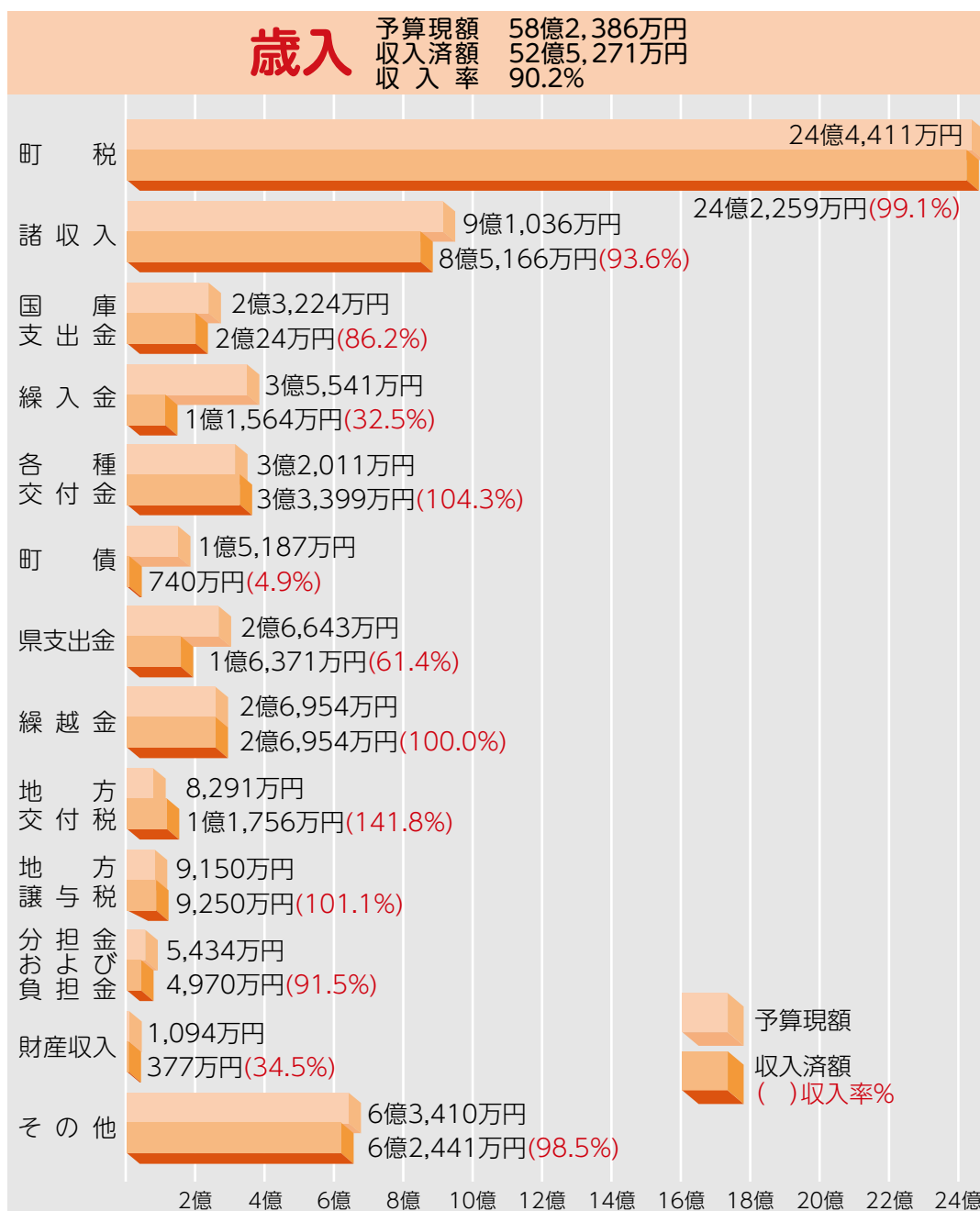

※その他:使用料手数料、寄附金

特別会計執行状況

区分	収入		支出	
	予算額	収入済額(収入率)	支出済額(執行率)	
国民健康保険	12億5,050万円	11億5,897万円 92.7%	11億4,359万円	91.5%
農業集落排水事業	7,649万円	6,699万円 87.6%	7,182万円	93.9%
公共下水道事業	3億7,574万円	2億7,234万円 72.5%	3億5,907万円	95.6%
介護保険	6億3,056万円	5億6,991万円 90.4%	5億3,095万円	84.2%
後期高齢者医療	8,791万円	8,750万円 99.5%	7,625万円	86.7%

町の財産

土地と建物

土地 57万5,504㎡
建物 5万1,116㎡

基金

総額 18億5,913万円

- ◎収入、支出の多寡により取り崩すもの
 - 財政調整基金 5億1,892万円
- ◎目的に応じて取り崩すもの
 - 減債基金 6,118万円
 - 庁舎建設基金 122万円
 - 地域振興基金 1億8,672万円
 - 福祉基金 1億6,338万円
 - 地域福祉基金 10万円
 - 小学校大規模改修基金 1億5,088万円
 - 騒音地域整備基金 1,980万円
 - ふるさと芝山応援基金 1億4,951万円
 - 土地開発基金ほか 6億742万円

有価証券および出資金

総額 12億8,965万円

- ◎主なもの
 - 芝山鉄道(株) 1億円
 - (公財)成田空港周辺地域共生財団 4億1,474万円
 - (公財)航空科学博物館 6億9,400万円
- ※公財:公益財団法人

町の借りているお金(町債)

総額 39億282万円

- 土木費 道路整備など 3億6,876万円(9.4%)
 - 教育費 小学校講堂改築、中学校移転校舎など 2億3,935万円(6.1%)
 - 農業集落排水事業債 1億1,508万円(3.0%)
 - 公共下水道事業債 12億7,685万円(32.7%)
 - その他 臨時財政対策債 庁舎耐震補強ほか 19億278万円(48.8%)
- ()内は構成比

歳出

予算現額 58億2,386万円
支出済額 44億1,818万円
執行率 75.9%

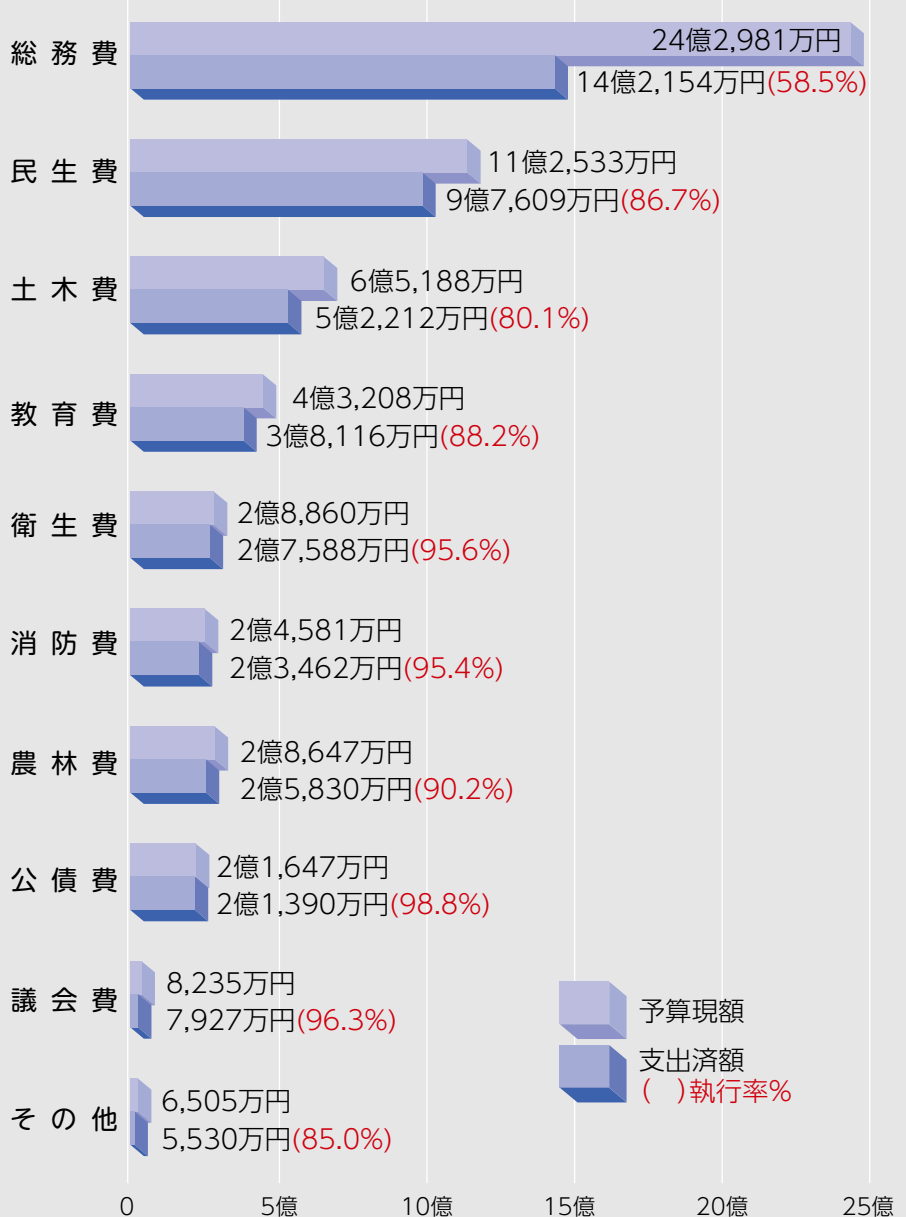

※その他:商工費、災害復旧費、諸支出金、予備費

町債および基金年度末現在高の推移

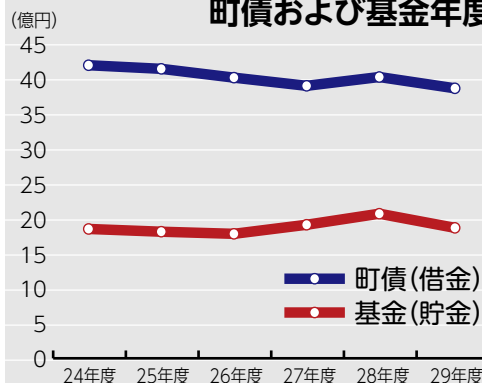

平成30年3月31日現在
人口 7,461人 世帯数 2,993世帯

- 町民1人あたりに換算すると
 - 町債 52万3千円
 - 基金 24万9千円
- 1世帯あたりに換算すると
 - 町債 130万4千円
 - 基金 62万1千円

町の財務諸表（一般会計等）を公表します

問 総務課 財政係
☎ 77・3902

財政の透明性を高め、説明責任をより適切に図る観点から、現在の単式簿記・現金主義では把握できないストック情報（資産・負債）や、見えにくいコスト情報（減価償却費など）を把握するため、複式簿記による発生主義により作成した財務書類を決算の補完資料として公表します。
なお、この財務諸表は平成28年度決算分から公表することとなっています。※より詳しい内容については町ホームページをご覧ください。

貸借対照表

町がどのような資産を保有し、負債を負っているかのバランスを明らかにしたものです。資産とその資産がどのような財源（負債や純資産）で賄われてきたかが分かります。また、土地や建物、預金などの資産を、資産を形成したことによる将来世代の負担である負債と、これまでの世代が既に負担した純資産で表しています。

(単位：百万円)

科目名	一般会計等
【資産の部】	
1 固定資産	15,734
(1)有形固定資産	13,087
(2)無形固定資産	68
(3)投資その他の資産	2,579
2 流動資産	1,003
(1)現金預金	290
(2)未収金	29
(3)基金	686
(4)棚卸資産・その他	-
(5)徴収不能引当金	△3
資産合計	16,737
【負債の部】	
1 固定負債	2,498
(1)地方債等	2,359
(2)退職手当引当金	43
(3)その他	97
2 流動負債	278
(1)1年内償還予定地方債等	193
(2)賞与等引当金	64
(3)預り金他	21
負債合計	2,776
【純資産の部】	
純資産合計	13,961
負債及び純資産合計	16,737

用語の説明

【資産の部】

学校、道路など将来の世代に引き継ぐ社会資本や投資、基金など将来現金として使える財産

【負債の部】

借入金の残高、退職手当の引当金など、将来の世代が負担となるもの

【純資産の部】

過去の世代が負担した将来返済しなくてよい財産（資産から負債を差し引いた額）

【固定資産】

住民の生活基盤となる道路・橋や物品など、公共サービスに供されている資産の総額

【流動資産】

原則として1年以内に現金化される資産のほか、現金・預金・財政調整基金・地方税などの未収金の総額

【固定負債】

長期借入金や退職手当引当金など、返済期限が1年を超える負債の総額

【流動負債】

短期借入金や職員給与などから徴収した税金などの預り金など、1年以内に返済する負債の総額

行政コスト計算書

一会計期間において、福祉サービスや教育にかかる経費など、資産形成に結びつかない行政サービスの提供に係る費用（経常的な費用）と、その行政サービスに対する直接の対価として得られた使用料・手数料などの収益（経常的な収益）を表しています。

(単位：百万円)

科目名	一般会計等
1 経常費用	5,005
(1)業務費用	3,032
①人件費	951
②物件費等	2,016
③その他の業務費用	65
(2)移転費用	1,973
①補助金等	1,228
②社会保障給付	296
③他会計への繰出金	447
④その他	1
2 経常収益	97
(1)使用料及び手数料	26
(2)その他	72
純経常行政コスト	4,908
1 臨時損失	1
2 臨時利益	5
純行政コスト	4,904

用語の説明

【経常費用】

自治体の行政サービスにかかった費用

【経常収益】

行政サービスの対価としての手数料や、負担金などの収入

【純経常行政コスト】

経常費用から経常収益を差し引いた額

【業務費用】

職員給与、退職手当引当金などの人件費（人にかかるコスト）や行政サービスに必要な経費、施設などの維持管理費、減価償却費などの物件費（物にかかるコスト）の額

【移転費用】

補助金や社会保障給付（生活保護費や児童手当など）にかかる費用

【使用料・手数料】

自治体の施設を利用した際や、戸籍や住民票、税務証明の発行などに対し徴収する額



純資産変動計算書

貸借対照表の純資産が、1年間でどのように変動したかを明らかにしたものです。

(単位：百万円)

科目名	一般会計等
前年度末純資産残高	14,308
純行政コスト (△)	△ 4,904
財源	4,557
税収等	4,008
国県等補助金	549
本年度差額	△ 347
固定資産等の変動 (内部変動)	-
資産評価差額	-
無償所管換等	△ 1
その他	-
本年度純資産変動額	△ 347
本年度末純資産残高	13,961

用語の説明

- **【前年度末純資産残高】**
前年度末の貸借対照表における純資産残高
- **【純行政コスト】**
行政コスト計算書で算出した純経常行政コストから臨時的な損失・利益を加味した額。マイナスの場合、基金などが財源となっている
- **【財源】**
行政サービスを提供するためのコストに対する財源（地方税や地方交付税など）の額
- **【本年度差額】**
純行政コストから財源を差し引いた額
- **【本年度末純資産残高】**
貸借対照表における純資産残高

資金収支計算書

一会計期間における行政活動に伴う「キャッシュ＝お金（現金）」の「フロー＝流れ」を明らかにしたものです。町の収支を、業務活動収支、投資活動収支、財務活動収支に区分してどのような活動に資金が必要なのかを表しています。

(単位：百万円)

科目名	一般会計等
【業務活動収支】	
1 業務支出	4,210
2 業務収入	4,581
3 臨時支出	-
4 臨時収入	-
業務活動収支	371
【投資活動収支】	
1 投資活動支出	862
2 投資活動収入	335
投資活動収支	△ 527
【財務活動収支】	
1 財務活動支出	175
2 財務活動収入	312
財務活動収支	136
本年度資金収支額	△ 20
前年度資金収支額	289
本年度末資金残高	270

用語の説明

- **【業務活動収支】**
行政サービスの提供で必要となる人件費（人にかかるコスト）や物件費（物にかかるコスト）の支出と、地方税や使用料・手数料、地方交付税などの収入
- **【投資活動収支】**
学校（施設）、道路などの資産形成、投資などの支出や、その財源となる補助金や土地の売却などの収入
- **【財務活動収支】**
地方債償還などの支出と地方債発行などの収入
- **【本年度末歳計外現金残高】**
職員給与などから徴収した税金や、社会保険料などの町のものに属さない現金

前年度末歳計外現金残高	18
本年度歳計外現金増減額	3
本年度末歳計外現金残高	21
本年度末現金預金残高	290

住民一人当たり資産額 223万6,966円
 住民一人当たり負債額 37万1,033円
 住民一人当たり行政コスト 65万5,911円
 資産老朽化比率 66.0%……有形固定資産が耐用年数に対して取得からどの程度経過しているかの割合。この指標が高いほど老朽化している資産が多い。

将来世代負担比率 19.5%……将来世代の負担の程度。この比率が高いほど将来の世代が負担する割合が高い。

受益者負担の割合 1.9%……行政サービスの提供に対する使用料・手数料の割合。この比率が低いほど受益者の負担が低いため、町税などで賄うことになる。

住民一人当たりに換算すると…



芝山小学校 <3年2組担任> **小野さな子先生**

Q ▶ 子どもの頃の思い出

A ▶ 金管部に入り、毎日練習していました。他にも勉強や遊び、習い事と、毎日大忙しでした。

Q ▶ 教員を目指したきっかけ

A ▶ 小学校3・4年生の時の、担任の先生に憧れて「こんな先生に私もなりたい!」と思ったからです。

Q ▶ 児童たちの魅力

A ▶ 元気いっぱい、いつも笑顔なところ。素直で優しく、毎日が楽しいです。

Q ▶ 挑戦してみたいこと

A ▶ 今までやったことのないものに挑戦してみたいです。運動でも絵画でも、何でもやってみたいです。

好きな言葉

「笑顔」

いつも笑顔でいれば自分も楽しくなるし、まわりも笑顔になれるからです。笑顔は、無敵で素敵です!

教頭先生 EYE

初任の小野先生は、3年2組の学級担任として、子どもたちと共に、明るく元気に頑張っています!昨年度は、講師として特別支援学級を受け持ち、本校勤務は今年で2年目となります。明るく朗らかで、周囲の誰をも笑顔にしてくれる先生です。部活動では金管部を担当し、特にトロンボーンの演奏や指導が得意です。小野先生の指導で子ども達のレベルが上がり、美しい音色が響くようになりました。その他にも行事での衣装作りなど、先輩方から仕事の依頼が舞い込むほど、手先も器用とのこと。今後の活躍が楽しみです!



- ☆とっても優しい先生
- ☆毎日分かりやすい授業をありがとう!
- ☆たまに怒るよ!
- ☆給食のとき野菜をいっぱい盛って食べているんだよ!



4月22日 空市



成田国際空港で行われた「空市」に参加したよ☆お天気もよく大勢のお客さんに会えたツコ〜!ステージでは町のPRをしたよ。緊張したけどいっぱい頑張ったツコ〜!!!



「台湾桃園農業博覧会を視察して」

桃園農業博覧会

4月4日～5月13日まで開催されました、「2018桃園農業博覧会」（以下、「博覧会」）に出席させていただきました。

この博覧会では千葉県と成田市がブースを出店し、千葉県からは滝川副知事、成田市からは吉田副市長、そしてJA千葉中央会・連合会からは林会長が出席し、その他にも千葉県の関係者約30名以上の方が駆けつけました。博覧会では、千葉の花の無料配布、成田市のお雛子の披露、地酒の販売や太巻き寿司の実演など、さまざまな交流で盛り上がりました。

台湾との縁

私は今回行われた博覧会の他に、2年前に開催されました台湾を代表するランタンフェスティバルにも参加いたしました。大きなランタンと幻想的な光景が印象に残っております。また、桃園市は千葉県と「友

好交流協定」を、成田市とは「友好都市協定」を締結し、桃園国際空港は成田国際空港と「姉妹空港」として交流を結んでいます。このように、桃園市と千葉県は実に深い縁があると感じております。

桃園市のイメージ

桃園市は、ビジネスなどの経済都市というイメージが大きかったのですが、この博覧会を視察させていただき、農業都市としても重要な役割を果たしていることを感じました。具体的には米・茶・果物・花などが非常に豊富でありました。

また、今回は「循環型経済」「ランドアート」「エコ生活」「ハイテク農業」と4つのテーマが挙げられました。桃園市からは自然と人間の共生をさらに進めようとする、そんな思いが強く感じられました。

視察で得たもの

今回の視察では桃園国際空港を中心とする、桃園市の新たな



町長 相川勝重

都市づくりなど、着実に将来を見据えた取り組みを感じることができて大変勉強になりました。また、蔡・総統はあいさつの中で、「都市と地方はこれからも協力し合い、桃園市の発展のために全力を尽くす」と約束しておりました。信頼関係の醸成と構築のため一歩ずつ着実に前進させていくことが大切だと改めて感じた次第です。



千葉県の魅力を台湾に発信

広報しばやまが読める

マチを好きになるアプリ

行政情報アプリ「広報紙」が「マチイロ」としてリニューアル!

ダウンロードはこちらから

App Store からダウンロード

Google Play で手に入れよう

※「広報紙」をご利用中の場合、アップデートによって新アプリに切り替わりますので、新たにダウンロードする必要はありません。※アプリの使用は無料ですが、通信費は各回線ごとのご負担となります。※広告が表示されますが、各自治体とは何ら関係ありません。

問い合わせは株式会社ホープ(092-716-1404)まで

自治体がもっと身近になる機能が盛りだくさん!

- 1 役立つ行政情報を見逃さない!
- 2 自分に合わせた情報が届く!
- 3 いろいろなマチの魅力をお届け!



しばやま FOCUS

フォーカス

町の交通安全に貢献

山武交通安全協会芝山支部



日頃から、道路での交通監視やイベントでの交通指導など、町の交通安全に貢献している山武交通安全協会芝山支部。4月6日、芝山小学校にて新1年生のために交通安全グッズを寄附しました。(写真①) また、4月27日には山武警察署と合同で交通安全教室を実施しました。(写真②)

山武交通安全協会芝山支部では指導員を募集しています。詳しくは環境下水道係 (☎77-3908) まで問い合わせください。

町のできごとに
焦点をあてる



田植え体験ツアー

体感する農作業の楽しさ

夏を感じさせるような暑い1日となった5月12日、芝山お米ネットワーク・風和里しばやま運営組合米部会が主催の「田植え体験ツアー」が開催されました。小さな子どもから大人までみんなで汗をかき泥だらけになりながら田植えを楽しんでいて、一生懸命頑張る子どもたちの顔はキラキラと輝いていました。田植えの後は出来たてのおもちや地元の新鮮な野菜などが振る舞われ、芝山のおいしさをお腹いっぱい満喫しました。



- ①ニッコリ笑顔！はい、チーズ！
- ②田んぼの中に入るのはちょっと怖いけど、お父さんの背中なら大丈夫
- ③参加者全員で記念撮影



4月11日 ちょこっとマーケット



ゆめパーク牧野でワークショップなどが開催されました。ハンドメイドのアクセサリ作りや染物などを体験するコーナーでは、参加者が真剣な眼差しで取り組んでいました。

4月18日 素敵なお手製名札

子育て支援センターではお母さんたちが、フェルトでかわいい子どもの名札を作りました。気持ちのこもった名札を付けてこれからも一緒に遊んでいきます♪



4月22日 空港で魅力を発信



成田国際空港第2ターミナル中央広場で開催された「空市」。当日は、晴天に恵まれ多くの子ども連れなどにぎわい、芝山町のブースにも大行列ができました。

4月28日～5月7日 力作が集結

芝山古墳・はにわ博物館にて芝山町写真同好会の写真展が開催されました。会員の方が撮影した迫力ある写真の数々が飾られ来場者はその作品に見入っていました。



芝山町産の絶品タケノコ

観光竹の子園

4月8日～30日まで、期間限定で行われた芝山観光竹の子園。毎年、5月上旬まで営業していますが、今年は例年に比べ気温が高い日が続いたためタケノコの成長が速く、4月末までの営業となりました。それでも、おいしいタケノコを求め多くの方が来場し、収穫を思う存分楽しみました。



白らの手で古代を感じる

芝山小学校はにわ作り体験



5月8日、芝山古墳・はにわ博物館で芝山小6年生がはにわ作りを体験しました。自らのアイデアや先生からのアドバイスのもと、世界にたった一つのはにわが完成。体験した児童は「自分で作ったはにわはとっても愛着がわいてくる」と笑顔で話してくれました。



町の魅力たっぷりの情報を配信中！
しばっくんFace bookはこちらから



広報しばやまがネットやスマホでも気軽に見られる
「マイ広報紙」のサイトはこちらから。バックナンバーも閲覧可能！

当日 ☎0475-54-0610

明るい選挙啓発ポスター・標語作品募集

あなたの標語お待ちしております

対象 県内に在住または通学している
小・中・高校生

内容 ■ポスター 明るい選挙を推進するもの（画用紙四つ切または八つ切り）
■標語 ①きれいな選挙の推進を表すもの、②棄権防止の呼びかけを表すもの

申込み方法 ■ポスター 作品の裏面右下に①市町村名、②学校名、③学年、④氏名（ふりがな）を書いて提出
■標語 作品の左横に①市町村名、②学校名、③学年、④氏名（ふりがな）を書いて提出

申込先 町選挙管理委員会

申込締め切り日 9月7日(金)必着

発表 11月～12月

問合せ 県選挙管理委員会

☎043-223-2143

出水期における集中豪雨は危険

災害における備えをもう一度確認しよう

昨年の7、8月中には、大雨洪水警報が発令され多くの被害をもたらしました。災害への備えをもう一度確認しましょう。

〈備えのポイント〉

- 日頃から非常持ち出し品を準備し、避難場所や経路を確認しておきましょう
- 家の周辺を見回り、強風で飛ばされそうな物は片付けておきましょう
- 天気予報などの気象情報をこまめにチェックしましょう

問合せ 県警察本部警備課

☎043-201-0110

航空科学博物館

6月の催し

航空科学博物館 ☎78-0557

▶千葉県民の日

6月15日(金)の千葉県民の日は高校生以下のお客さまを入館無料とさせていただきます。

▶企画展示 成田空港開港40年

開催日 ～7月22日(日)まで

場所 2階展示室

費用 入館料のみ

内容 5月20日で成田空港開港から40年。その歩みを航空会社の変遷や飛来航空機の写真、記念品類などでご紹介します。

▶夢へのフライトプラン～航空学校合同説明会～

開催日 6月10日(日) 午前10時～

場所 多目的ホールなど

内容 航空分野に関する学科・コースを設置している各学校が一堂に会し、学校紹介やブースでの個別相談などを行います。大学のパイロット養成コースや航空宇宙工学科、専門学校航空機整備や客室乗務員コースなど、航空系の進路に関する情報を得る機会を提供いたします。

▶やさしい航空のはなし「客室乗務員のおはなし」

開催日 6月24日(日) 午前1時～

場所 1階多目的ホール

費用 入館料のみ

内容 客室乗務員の経験者から仕事の魅力や体験談など生の声を聞くことができる講演会です。貴重な機会となりますのでぜひご参加ください。

大月みやこ・市川由紀乃
スペシャルコンサート



大月みやこ 市川由紀乃

お問い合わせ
ちばテレビメディアネット

成田国際文化会館 大ホール

9/28(金)

1部 14:00開演 2部 18:00開演

S席6,500円 A席5,500円 (各、税込)

ちばテレビメディアネット ☎043-202-0255
成田国際文化会館 ☎0476-23-1331
チケットぴあ(Pコード:112-541) ☎0570-02-9999
ローソンチケット(Lコード:73080) ☎0570-084-003
e+(イープラス) http://eplus.jp/ (PC&携帯)

その他、取扱店舗有。詳しくは下記お問い合わせまで

☎043-202-0255 (平日10:00~17:00)

しばやま文芸

短歌 四月詠草

満開を見蕩れる間もなく白梅よ
夜来の嵐一輪残さず 川島 久子

青空を愛きさして立つ杉木立
みをふるはせて花粉とばせり 怒賀 春子

道みちに桜は盛りに匂いけり
なお絶景の茂原公園 大木 幸子

満開の櫻の下でひっそりと
蕾をかくす躑躅の枝葉 池上 弘雄

今日は春明日は冬の報道に
三寒四温の語を噛みしむる 五木田治巳

見上げた桜の上にかすかなる
白き半月おぼろにかかる 松川 恭子

「春よこい」の歌をラジオに聞きながら
朝さわやかに紅を引きをり 斎藤 則子

手術後のまなこ旁り籠りある
窓を鳴らして花嵐吹く 高橋 節子

俳句

蝶の恋水の上にてもつれつつ 孝夫

島一周四十三キロ数穂 真砂子

石庭の余白に春を惜しみけり 満

出勤や竹の子飯とハイヒール 京子

カヌー漕ぐマングローブの風光る 光政

鹿の目の濡れてゐるなり奈良の春 小夜子

春潮の香のただよる砂丘かな 湖月

畦道に土塊落ちて耕運機 壽一

曲線を描く湖山桜 百合子

印鑑の文字の隙間や春憂 多美子

葉桜に迎へられたる新入生 敏子

引く波や春あけぼのの九十九里 肇

お知らせ

ご存知ですか？労働委員会

個別的労使紛争のあっせん

千葉県労働委員会では、個々の労働者と使用者の間で生じた解雇・パワハラ・労働条件の不利益変更などの労働関係のトラブルについて、労働委員会の委員が間に入って、双方の歩み寄りによる円満な解決を目指す「労働的労使紛争のあっせん」を行っています。

あっせんは無料で、労働者、使用者どちらからでも申請できます。あっせんを希望される方は、お気軽にお問い合わせください。

問合せ・申請先

千葉県労働委員会事務局
☎043-223-3735

関東総合通信局からのお知らせ

電波利用環境保護周知啓発強化期間

総務省では、6月1日から10日までを「電波利用環境保護周知啓発強化期間」として、電波を正しく利用していただくための周知・啓発活動および不法無線局の取り締まりを強化しています。

ルールを守らない不法な無線局は、テレビ・ラジオ放送、携帯電話などの身近なものから、警察・消防・救急用無線などの人命に関わる重要な無線に対して混信・妨害を与えるなど、私たちの生活や安全をおびやかします。

安全で豊かな社会を実現するために、電波はルールを守り、正しく使いましょう。

問合せ 関東総合通信局

○不法無線局による混信・妨害

☎03-6238-1939

○テレビ・ラジオの受信障害

☎03-6238-1945

○地上デジタルテレビ放送の受信相談

☎03-6238-1944

労働保険の年度更新について

労働保険料の申告・納付はお早めに

更新期間 6月1日(金)～7月10日(火)まで

年度更新の手続きは、平成29年度の概算保険料を清算する「確定申告」と平成30年度の見込み保険料（概算保険料）を申告するものです。

申告・納付は、当局労働保険徴収課、各労働基準監督署または最寄りの金融機関を通じて、お早めに手続きしてください。なお、保険料の申告には電子申請を、納付には口座振替をご利用いただくと便利です。

問合せ 千葉労働局労働保険徴収課
☎043-221-4317

税務職員募集

適正・公平な課税の実現を

税務職員とは、国税局や税務署において、税務のスペシャリストとして法律・経済・会計などの専門知識を駆使して適正な課税を維持し、また、租税収入を確保するための事務を行います。

受験資格

- ①平成30年4月1日において高等学校または中等教育学校を卒業した日の翌日から起算して3年を経過していない者および平成31年3月までに高等学校または中等教育学校を卒業する見込みの者
- ②人事院が上記①に掲げる者に準ずる

と認める者

申込み インターネットで申し込みください。<http://www.jinji-shiken.go.jp/juken.html>

受付期間 6月18日(月) 午前9時～6月27日(水)[受信有効]

受験案内交付期間 ～6月27日(水)まで 午前9時～午後5時(土日祝日除く)

受験案内交付場所 東京国税局または最寄りの税務署もしくは人事委員各地方事務局※人事委員ホームページからもダウンロードすることができます

試験日 第1次試験 9月2日(日)、第2次試験 10月10日(水)～19日(金)のうち指定された日時

詳細についてはお気軽に東金税務署総務課までお問い合わせください。

問合せ 東金税務署 ☎0475-52-3121

野球場で高校野球を観戦しよう

求む！熱い応援

東金青年の森公園にて下記日程のとおり高校野球が開催されます。

開催日・参加校

- ①6月2日(土) 東金商業、佐倉東
- ②6月3日(日) 千葉黎明、早稲田、土浦湖北
- ③6月9日(土) 東金、大多喜、君津商業

会場 東金青年の森公園 野球場
(東金市松之郷186番地)

試合開始時間・試合数

- ①午前10時～(2試合予定)
- ②・③午前9時～(3試合予定)

※天候・諸事情により予告なく中止または変更となる場合があります

問合せ 東金市教育委員会 スポーツ振興課 ☎0475-50-1189

広告募集集中！

広報しばやまでは下記のとおり広告を募集しています。

宣伝、求人などにご利用してみませんか？

規格・金額

縦55mm、横175.5mm 16,000円/月

縦55mm、横114mm 8,000円/月

詳しくは総務課企画政策係(☎77-3921)までお問合せください。

くらしの広場

6月・7月のごみを出す日

- ▶可燃ごみ (毎週火・金曜)
 - ▶資源/不燃/有害ごみ (毎月第1・3月曜)
6月4・18日 7月2・16日
回収が終わるまでに数日かかることがあります。
 - ▶粗大ごみ (毎月2回・金曜日)
6月8・22日 7月6・20日
自宅回収は、上記の指定日のみで、ステッカーを貼ってください。前日までに電話予約が必要です。
 - ▶持込み
土・日・祝日はできません。
- 問合せ 山武郡市環境衛生組合 ☎86-3516

公民館情報

問合せ ☎77-0066

今日の情報

おはなし会を開催

親子で手遊びや絵本に親しんでみませんか？皆さんの参加をお待ちしております。

開催日 毎月第3土曜日

時間 午前10時30分～

参加費 無料

〈内容〉

6月16日 絵本でMelodey

7月21日 絵本でEnglish

地域安全ニュース

山武警察署 ☎0475-82-0110

電車内における痴漢対策の強化 ～女性の敵は許しません！～

県警では、女性警察官などを中心に、女性による女性のための犯罪抑止チーム「よくし隊レディあおぼーし」を結成しています。

あおぼーしは【女性の敵は許しません！】をスローガンに、本年6月に「電車内における痴漢対策強化期間」を定め、鉄道事業者などと協力して駅頭における広報キャンペーンを実施します。また、鉄道警察隊などと連携して電車内・駅構内における痴漢・盗撮などの女性を狙った犯罪の取り締まりを強化します。

女性の皆さん、一致団結して女性の敵から身を守りましょう。

男性の皆さん、痴漢被害などで困っている女性がいたら助けてあげてください。

女性のための防犯ポイント

～自分の身は自分で守りましょう～

あ 歩きスマホはやめましょう

お 大声を出しましょう、遅くなったら迎えやタクシーを利用しましょう

- ぼ 防犯グッズを活用しましょう
- ー エスカレ【-】ター、エレベ【-】ターでは周囲を警戒しましょう
- し 下着は室内に干しましょう、被害はすぐに知らせましょう



▶ 6月の移動交番

期 日	場 所	時 間
4日(月)	芝山町役場	午前10時～11時30分
5日(火)	道の駅 風和里しばやま 福祉センター	午後2時～3時30分
7日(木)	福祉センター 「やすらぎの里」	
8日(金)	空の駅 風和里しばやま	午前10時～11時30分
12日(火)	道の駅 風和里しばやま 福祉センター	午後2時～3時30分
14日(木)	福祉センター 「やすらぎの里」	
19日(火)	道の駅 風和里しばやま	
21日(木)	福祉センター 「やすらぎの里」	
22日(金)	空の駅 風和里しばやま	午前10時～11時30分
25日(月)	芝山町役場	
26日(火)	道の駅 風和里しばやま 福祉センター	午後2時～3時30分
28日(木)	福祉センター 「やすらぎの里」	
29日(金)	空の駅 風和里しばやま	午前10時～11時30分

※気象状況や事件・事故発生によって、予定が変更になる可能性があります。

6月の無料相談 >>> お気軽にご相談ください

相談内容	日時・場所	問合せ
ふくし駆け込みテレホン	月曜日～金曜日 午前9時～午後5時	社会福祉協議会 ☎78-0526
弁護士無料法律相談※要予約	6月26日(火) 福祉センター 午後1時30分～3時30分	
人権・行政相談	6月12日(火) 福祉センター 午後1時30分～3時30分	総務課 ☎77-3901
登記・法律・債務整理の相談会 ※要予約(7日まで)	6月9日(土) 旭市民会館 午後1時～5時 千葉司法書士会八日市場支部の相談です	司法書士飯嶋事務所 ☎0479-25-0567
税理士による無料相談 ※要予約(平日9時～12時)	6月6・20日(水) 午前10時～午後3時 税務支援センターの税理士による相談です	千葉県税理士会東金支部 (東金商工会館内) ☎0475-50-6322
ちば北総地域若者サポートステーション無料相談会 ※要予約	6月15日(金) 福祉センター 午後1時～5時 若者の就労支援の相談会です	ちば北総地域若者サポートステーション ☎0476-24-7880
障害年金の無料・個別相談会 ※要予約	6月19日(火) 成田商工会議所 午後1時30分～4時30分 社会保険労務士が受給要件・申請手続きについて説明します	NPO法人 みんなでサポートちば ☎043-301-2311

ま ちのうごき

人口と世帯数

	5月1日現在	前月比
人口 男	3,769人	+ 1人
女	3,680人	- 13人
合計	7,449人	- 12人
世帯	2,993世帯	± 0世帯

お誕生おめでとう

赤ちゃん名	保護者	地区
あかり 愛莉	伊藤 秀樹	小池9
ち快 知快	吉川 大介	小池3
はづき	影井 雄次	朝倉
り凜 凜子	小川 裕二	小池5

ご冥福をお祈りいたします

氏名	地区
勝又 和子	殿部田
加瀬 寛司	新井田新田
小川 すゝみ	宝馬

※4月1日から4月末日受理分。この欄への掲載を望まない方は、届出のときに、係に申し出てください。

月間航空機騒音測定結果 (速報) 平成30年4月分

騒音測定地点	区域	Lden	Lden
第二工業団地管理事務所	Aラン76	66.2	
A滑走路先端	Aラン76	72.5	
芝山集会所	Aラン70	61.8	
谷平野岩澤宅	Aラン70	61.9	
小池共同利用施設	Aラン70	63.2	
亀ヶ塚集会所	Aラン70	60.4	
芝山町役場	Aラン66	59.8	
芝山小学校	Aラン60	57.9	
平行滑走路先端	Bラン73	73.0	
菱田共同利用施設	Bラン62	59.5	
菱田東公会堂	Bラン62	56.7	
加茂公民館	Bラン62	61.0	
千田(多古町)	Bラン62	58.5	
辺田龍泉院	谷間	57.8	
旧国保診療所	谷間	58.9	
旧東小学校	谷間	57.9	
上吹入集会所	谷間	58.0	
高谷共同利用施設	谷間	56.3	
中郷公会堂	平行隣接	55.2	
高田西部公民館	区域外	52.8	
牧野西部公民館	区域外	52.1	

すくすく健やか
★元気★
いっぱい!



高田西

ゆうさく
安田 悠作くん (1歳)

あっという間に1歳6カ月を向かえましたね。毎日、好き嫌いせずにご飯をたくさん食べてくれてうれしいです。これからもたくさん食べて、たくさん遊んでもっともっと大きくなってね。

6月下旬・7月上旬の保健事業 >>> 予防接種・健診等

場所 保健センター ☎77-1891 [*印は福祉センター ★印は要申込]

月	日	事業名	時間
6月	15日(金)	ヘルスあつぷ講座④ (対象者 50~74歳)	10:00~11:30(★)
	18日(月)	ことばの相談 (対象 ことばの発達・発音・どもるなど、子どものことばのことで心配のある希望者)	10:10~ (要予約)
	21日(木)	栄養料理教室けんこうクラブ③ (対象者 30~69歳)	9:45~13:30(★)(*)
	22日(金)	胃がん検診① (対象者 40歳以上)	(受付) 8:00~11:00(★)
	23日(土)	胃がん検診② (対象者 40歳以上)	
	24日(日)	胃がん検診③ (対象者 40歳以上)	
	25日(月)	子育て相談 第三保育所巡回	9:00~11:30
	27日(水)	ぱわふる運動塾 (水曜日前期コース) ② (対象者 30~69歳)	10:00~11:30(★)
		献 血	10:00~11:45 13:00~14:00
	28日(木)	らくらくママクッキング (対象者 子育て中の母親)	10:00~13:30(★)(*)
7月	4日(水)	はつらつクッキングサロン (対象者 70歳以上)	9:45~13:30(★)(*)
	5日(木)	すこやか赤ちゃん相談 (対象者 1歳未満の乳児)	(受付) 9:45~10:30
	6日(金)	ヘルスあつぷ講座⑤ (対象者 50~74歳)	10:00~11:30(★)
	9日(月)	子育て相談 第一保育所巡回	9:00~11:30
	10日(火)	のびのびラッコ教室 (対象者 1歳6ヵ月児健診後~3歳児健診前の幼児と保護者)	10:00~11:30(★)
		パンダ学級 (対象者 3歳~就学前の幼児と保護者)	13:30~15:00(★)
	11日(水)	結核検診 (30歳以上) 30代健康診査 (30~39歳) 前立腺がん検診 (50歳以上の男性)	9:00~11:30 13:00~15:00 (*)
	12日(木)		9:00~11:30 13:00~15:00 (役場南庁舎)
	13日(金)		
	14日(土)		

休日当番医 >>> 休日当番医テレホンガイド ☎0475-50-2531

診療時間 午前9時~午後5時まで

月	日	南方地区 (東金・大網・九十九里)	北方地区 (山武・横芝光・芝山)
6月	3日(日)	橋本医院(大網) ☎0475-72-0134	宇井医院(山武) ☎0475-86-2522
	10日(日)	とうがね中央・腎臓内科クリニック(東金) ☎0475-54-2421	伊藤医院(山武) ☎0475-82-2508
	17日(日)	はにや内科(大網) ☎0475-70-1500	あきば伝統医学クリニック(山武) ☎0475-86-3711
	24日(日)	佐藤医院(東金) ☎0475-58-2056	日向台クリニック(山武) ☎0475-88-1491

※ 専門以外の時は診療できない場合があります。

※ 昼休み時間については、各医療機関にお問合せください。

※ 当番医は、都合により変更になる場合があります。[休日当番医テレホンサービス]でご確認ください。

～頑張る芝っ子を応援～

『芝山中学校部活動紹介』

芝っ子File.1 男子サッカー部



【男子サッカー部】

- **部員数**
9人（3年生4人、2年生5人）
- **キャプテン**
堀越 佑康 君
- **チームの特徴**
 - ・常に笑いが絶えない
 - ・仲が良くチームワークが抜群
 - ・人数が少なくても最後まで諦めずに戦い抜く
- **注目ポイント**
 - ・全員の明るさ
 - ・個人技のレベルが高い
- **今後の意気込み**
夏の総体上位入賞を目標に最後まで全員で戦う！



あとがき

◆中学校のサッカー部を取材した際、元気がいっぱい楽しそうにボールを蹴る子供たちを見ていて、何だか無性に体を動かしたくなりました。実は、僕も6年前くらいまでは草サッカーをしていました。ポジションはSSB。当時はそれなりに動いていた気がするのですが…。今は？すっかり運動不足とビール腹。もうすぐ2歳になる子供の公園遊びに付き合うだけでも息切れです。◆このままじゃまずい…。ダイエットをしなければ！再びサッカーができるくらい体を鍛え直します。今後、あとがきで良い報告ができるように頑張ります。◆最後に、6月号では初めて自分で記事を書くことができました。一歩ずつ記者への道を歩んでいけるようにこれからも頑張ります。取材にご協力いただいた皆さま、ありがとうございました。(D)

◆中学時代の友人が今年から群馬県に住み始めたので、会いに行ってみることに。群馬県といえば最近、好きなテレビ番組で下仁田町にあるお店を紹介していたことを思い出しました。この際、そのお店に行こうと決意し高崎駅から1時間電車で揺られ初めての下仁田駅へ。お店を探していると、駅前には人の気配がないのに店の前には行列が…。40分ほど並び、優しいお老夫婦が作る餃子とタン麺をいただきます。皮から作られた餃子、本当においしかったです。◆久々に会った友人ともたくさん話をし、とても楽しかったのですが、中学の頃は毎日会っていたのに、随分遠くに行ってしまったな…となんだか寂しくも感じた一日でした。(A)