

広報 しばやま

SHIBAYAMA

令和
5年

2 月号



(Photo)
「芝山町二十歳の式典」
友との再会に笑顔が溢れる —

マウンテンバイクの魅力を伝授



▲高橋大喜さん



▲教わった内容を実践



▲熱心に説明を聞く参加者の皆さん



▲練習の成果を存分に発揮

1月14日、プロライダーの高橋大喜さんによる「MTB教室」が、成田空港スカイライドMTBパークにて開催されました。

当日は、重心の置き方やペダルの位置など、さまざまなアドバイスを受けた参加者の皆さん。初めは戸惑いがあったものの徐々にコツをつかみ、楽しみながら走行しました。

講師の高橋さんは「まずは安全性の確保が大事。転倒などがないよう基本をしっかりとし身に付け、楽しみながら上達してもらいたい」と話されました。

第43回芝山町武道大会
空手の部 (12月3日)

優勝 堀越新選組 (堀越結斗さん、安達梨愛奈さん、土屋和真さん、三橋一尊さん、大嵩彩菜さん、安達愛奈さん、土屋幸大さん)

準優勝 菊ノ義士団 (菊地柳義さん、牧野廉さん、塚本好香さん、廣澤晴さん、土屋穂花さん、廣澤迪さん、加瀬想真さん)

12月1日、スポーツ広場に於いて開催された「第57回芝山町グラウンドゴルフ大会」。雨の降る中でしたが、仲間と楽しみながらプレーしました。

優勝 松本 昌己さん
準優勝 清宮 ゆき子さん
第3位 戸井 一雄さん



▲左から清宮さん、松本さん、戸井さん

仲間と楽しみながら

CONTENTS

February.2023
2 No.582
如月

「広報しばやま」は、新聞折込みにて配布しております。

- ◎ 2……Shibayama Sports News
- ◎ 3……特集 働くって何だろう？
- ◎ 10……確定申告
- ◎ 12……町からのお知らせ
・子育て関係給付金/二川塾 他
- ◎ 18……令和5年 芝山町二十歳の式典
- ◎ 21……令和5年 芝山町出初式
- ◎ 22……意外と知らない役場の仕事 (vol.9)
- ◎ 24……くらしの広場
- ◎ 28……給食メニューの紹介

2月の納期 納付期限 2月28日(火)

国民健康保険税	8期
後期高齢者医療保険料	8期
介護保険料	8期

納税は便利な口座振替で！



特集

「働く」って何だろう？

これから就職する若者たち、さまざまな場所で働く大人たちは「働く」ことについてどのような考えを持っているのか。

多くの人が人生の大半を仕事に費やしますが、働く理由も働き方も十人十色。多様な働き方を知り、自分らしく働くヒントを探るため、町民の皆さんのお仕事事情を取材しました。



20歳の本音トーク

20歳の皆さんに、将来の夢や仕事についての本音を語ってもらいました。

大人への第一歩を踏み出した若者たちが抱く率直な意見をたっぷり紹介します。

山 僕たちも20歳になって、そろそろ就職とか考えないといけない時期だけど、みんな正直やりたいこととか将来の夢ってある？

戸 何も決まっていなくても、卒業したらジャーナリストとかやってみたいな。もし合わなかったらやめれば良いし、とにかく挑戦だけでもしてみたい。

並 僕は、地域観光系の仕事をしたいと思ってる。観光業に携わりながら、地域を盛り上げたいなって。芝山を入れるなら、千葉県北東部から沿岸を含めたプランを組んでみたいな。

松 僕はまだ何も考えていないな。大学は国際学部だけど、仕事で英語を使うにはまだまだ自信がないし。

大 僕は絶対に航空業界で働きたい。昔から飛行機や空港が

好きだから。

今までは航空整備士とか現場で働くことを考えていたけれど、学校の先輩たちの話を聞いたら総合職もおもしろそうだと思っているんだ。

江 私はもう働いているから、将来やりたいことではないけれど、今の仕事を続けたいな。転職が当たり前の時代だけど、私は一つの仕事を貫きたい。

須 私は、社会福祉士を目指しているの。通える範囲で働くのも良いけれど、働ける場所があるのか分からないから、もししたら地元を離れるかも。

眞 僕は家業を継いで建設業に就く。だから地元から離れるっていう選択肢はないかな。
山 みんなやりたいことがあってすごいな。僕は、まだ将来について全然決まっていないというより、やりたいことが多くて決められない。

大学では、幼児教育とか高齢者について学んでいるから「世代間交流」の機会をつくれたらと思うているけどね。身近でいうと地域の祭とか、地域に根付いた取り組みをしてみたいな。



眞行寺 結汰さん



大木 陽卓さん



松本 大河さん



並木 柊也さん



山室 龍也さん



須田 みなもさん



大道寺 怜菜さん



江澤 凜香さん



戸田 桃香さん



齊藤 純花さん



平井 佑奈さん

平 たしかに。何かしらの形で地元に貢献できたら、やりがいも感じられそうだね。

江 そうだね。でも、町に残りたいって思っても住むところがないと困るよね。一人暮らし用のアパートとかがもっとたくさんあると良いんじゃないかな。

齊 私もそう思う。周辺でいうと成田は働く場所も住む場所もあるでしょ。だから、そっちの方が便利かなって思っちゃう。

大 駅も遠いし、生活するには少し不便だよな。

大 少し話題は変わるけど、みんなは将来も芝山に住み続けたいと思う？

山 住みたい気持ちもあるけど、働く場所にもよるかな。

齊 女の人は特に、結婚とか環境の変化も関係してくるかもしれないね。

平 私は町内で保育士として働くから、みんなに残ってほしい。何年後かに同級生の子どもを保育するのが夢なんだ。それが実現できたらとっても幸せだな。

齊 素敵な夢だね。自分が育ってきた環境で子育てするって

良いよね。

並 自分たちが学生だった頃より、制度や設備が改善されていたらうれしいね。

山 町外の高校や大学に進学する人への補助制度もできたら良いな。

江 そうだね。あと、都会に行くと感じるけれど、空気がきれいなことも子育てには良い環境だよな。

松 たしかに。だけど、自分は目指している職種に就くとなると町内に残るのは難しいかな。

平 そうだよな。でも、老後（退職後）はみんな芝山に戻りたくなるのかな。

戸 私、大学に出て改めて気付いたことがあるの。「地元に戻れば誰かに会える」って今まで当たり前だと思ってたことは特別だったんだなって思う。だから、将来町外に出たとしてもいずれは帰ってきたいな。

真 小さな町だからこそ、人の温かさや地域のつながりが強いところがこの町の良いところだよな。

戸 うん。みんなそれぞれ仕事も環境も違うけれど、一人でも多く地元に残れたらいいね。



町内にはどんな働き方があるのか。町内で働くことのメリットとは。就職先やワークスタイルに迷う皆さんに向けて、町内に住みながら町内で働く6人の方にお話を聞きました。

ハグフォトグラフ 勝俣 喜子 さん

第二子の出産を機に、もっと家族の時間を作れる働き方にシフトしたいと思ったことがきっかけとなり、令和4年9月、芝山町内にハグフォトグラフを設立しました。

千葉市の職場に勤めていた頃は、自然災害で出勤や帰宅が困難なことがありました。特に、令和元年の大雨被害の際は、帰宅するのに6時間以上かかり、家族のことがとても心配でした。

現在は家の近くで働けるようになったため、家族が怖い思いをしているときも側にいられるので安心です。

また、地元で働くことで、町内でさまざまな仕事をしている個人事業主の方と知り合うことができました。ワクワクするようなおもしろい仕事をしている方がたくさんいるので、今後そのような方たちとコラボして、町内で楽しいことができるのではないかと考えています。

芝山町立古墳・はにわ博物館 山口 梢さん

私が芝山町立古墳・はにわ博物館（以下「はにわ博物館」）で働き始めたのは「はにわ博物館の職員募集があるから応募してみたら」という母の一言がきっかけです。

家から10分で通える距離であったことに加え、幼い頃から知っている場所だったため、やってみようという気持ちになりました。

平成24年4月から勤務しており今年で11年目になりましたが、就職したばかりの頃を思い返すと、環境の変化などへの不安な気持ちがありました。しかし、勤務地が自分の生まれ育った町であったため、慣れ親しんだ土地で働けることや通勤時のストレスが少ないことは安心感につながりました。

また、はにわ博物館への来館方法を説明したり、古墳の場所を案内をするときなどは、地元で就職した強みが生かしているのではないかと考えています。

芝山郵便局 今関 弘貴 さん

私は、高校卒業後から芝山郵便局（以下「郵便局」）で働いています。通勤時間は約10分で、主な業務内容は郵便物の回収や仕分け、配達などです。

郵便物を配達する際、配達エリアが慣れ親しんだ土地であることは、業務をする上での強みとなっています。

また、郵便局の仕事は町民の皆さんと関わる機会がたくさんあるので、知り合いが多くコミュニケーションが取りやすいことも地元で就職したメリットだと思います。

名前を覚えてもらったり話しかけてもらうなど、地域の皆さんと直接交流できることが仕事のやりがいであり楽しみとなっています。

これからも、地域の皆さんとの出会いやコミュニケーションを大切にしながら、人々の思いを運ぶ郵便局員として日々の業務に取り組んでいきたいです。



— Interview —

働く大人の生の声

成田空港温泉空の湯

須田 冴佳 さん

私は、美容関係の仕事から転職し、一昨年(2021年)の5月より成田空港温泉空の湯(以下「空の湯」)で働いています。

転職前と比べ一番変化したのは「通勤時間」です。職場まで1時間半以上かかっていた通勤時間が約10分に短縮されたことで、自由に使える時間が増え、プライベートが充実したように感じます。

また、空の湯に就職したことで、自分の育った環境と経験を生かしながら働くことができます。観光施設を聞かれた際には、慣れ親しんだ町の施設を自信を持って紹介できるほか、交通手段を聞かれた際にも、地域の公共交通を使用していた経験がスムーズな案内につながっていると思います。

これから就職活動をされる皆さんには、今しかできないことにたくさん挑戦し、選択肢を広げてほしいと思います。



7 2023. 2月号

芝山町社会福祉協議会

戸村 文佳 さん

私は、平成25年から芝山町社会福祉協議会(以下「社協」)で非常勤職員として就職し、正規職員試験を経て現在まで勤務しています。就職活動のため帰省した大学時代に、偶然社協の広報紙を目にしたことが就職のきっかけです。

実際に働いていると、地域と密接した職場だからこそ、小さな話題を積み重ねることにつながると感じます。地元の話で盛り上がるのが町民の皆さんと打ち解ける糸口となっていることに加え、そのような機会を通じて新たな知識などを教えてもらうこともあるので、とても刺激になっています。

地元での就職は、幼い頃からお世話になっている方が多いというのも心強いです。まだまだ助けてもらってばかりの日々ですが、地域の皆さんに恩返しできるよう頑張りたいと思います。



岩内さく井管工事

伊藤 玄樹 さん

私は「井戸」について興味を持ったことがきっかけで、4年前の4月に岩内さく井管工事へ就職しました。現在は、井戸の工事や修理などを担当しています。

自宅から近く通いやすいことに加え、地域の皆さんとの交流が多くアットホームな雰囲気の中で働けることがこの仕事をしていて良かったと感じるところです。仕事をしていると、近所の方から差し入れなどをいただくこともあります。

また、お客様が喜んでくれている姿を見るたびに、仕事を通して地域に貢献できているという実感が湧きます。そして、自らの業務にやりがいを感じます。

私自身、やりたいことや興味を持ったことを追求し、転職を経て現在の職に就きました。若い世代の皆さんにも「好きなことを探し求める気持ち」を忘れず、楽しいと思える仕事を見つけてほしいです。





▲プレゼンテーションの様子

ちば起業家大交流会（1月19日）

県内発の起業を応援するためのビジネスプラン・コンペティション「ちば起業家大交流会」。萩原さんは、ファイナリストとしてプレゼンテーションを行い、自身の経験や山の現状などを語られました。

里山再生を目指す萩原さんの熱い思いは、会場に集まった多くの人たちの心を動かししました。



萩原 康宏さん

里山再生のため起業を決断。そのきっかけと自身の経験から語るメッセージとは――

自分が家を立てようとした際、子どもの頃に植林した杉が何の役にも立たないことが分かり、現在の山に価値がないことを思い知りました。そして「価値がないから管理

をしない」「管理をしないから価値が出ない」そのような負のスパイラルから抜け出そうという気持ちがあきつかけとなり「山武杉+E.C（電子商取引）による里山再生」の事業スキームを思い付きました。

世間では、若者に限らず「働くII会社勤務」と思い込んでいる人が多いですが、現在さまざまな働き方が認められる時代です。自分と周囲の人たちが必要だと思うサービスや製品は他の多くの人にも求められているはずだと思っています。

若者はその勢いで、年配者は経験を生かして新しい事業にチャレンジしてください。

一町内に住み町外で働く――

自動車整備業

勤務地 横芝光町

通勤時間 20分

メリット

- ・在勤者として自治体の制度やサービスなどが利用できる

事務職

勤務地 成田市

通勤時間 30分

デメリット

- ・地形や地理、各自治体のルールに慣れるのが大変



武越 望さん

菓子店勤務とラジオのMC。2児の母でありながらダブルワークを実現するには――

保険会社で働く予定だったものの、家庭の事情などによりフルタイムで勤務することが難しく、現在は父母の経営する菓子店「はすっ娘本舗（富里市）」で週3〜4日働いています。

また、ラジオのMCとして、毎週木曜日の午前11時〜11時30分に放送される「ラジオ成田」内の番組を担当しており、月2回ほど収録を行っています。家事や子育てと二つの仕事の両立で一番大変だと思うことは「時間の確保」です。家族との時間を確保しながら仕事をこなすため、スキム時間を活用することを心掛けています。

菓子店に出勤しない日を使って店舗で販売する小物作りをしているほか、家事の合間にラジオの原稿を考えるなど、時間を上手に使うことが、無理なくダブルワークを続けられるコツだと思っています。



君たちなら
どんな困難な壁でも
乗り越えられると
信じています。

前進あるのみ！
さまざまな場所での
活躍を祈っています。

人生は冒険！
若いうちは失敗を恐れず
やりたいことに挑戦してください！



GOOD!!



大変なことも
あるけれど、
めげずに頑張れ！

人を守るような存在に
なってください！

大丈夫、 みんなの未来は きっと明るい。



新しい環境に飛び込むとき、不安になること
もあると思います。でも、大丈夫。皆さんの周
りではたくさんの方が応援してくれています。
特集の最後に、人生の先輩方からのメッセージ
を紹介します。

コロナに負けるな！
これから社会に出ても
頑張って！

仕事も私事も
思い切り楽しんで！

人のために
行動できる大人に
なってください！



Let's
Go!!



がんばれ!



1に該当する方

確定申告が必要です。

2に該当する方

確定申告が必要です。ただし、公的年金の収入が400万円以下で、その他の所得が20万円以下の方のうち、所得税の還付がない場合は住民税申告が必要です。

3に該当する方

給与以外の所得が20万円以上ある方は確定申告が必要です。20万円以下の方は、住民税申告が必要です。

4に該当する方

2箇所以上から給与をもらっている方は、確定申告が必要です。それ以外の方は、原則として申告は不要です。

5に該当する方

公的年金収入が400万円以下の方は申告不要です。

1月1日以降に転入した方

住民税申告は、1月1日現在で住んでいる市町村に提出してください。確定申告は現住所地の管轄税務署に提出してください。

令和4年中に収入がなかった方

町内在住の親族が、あなたを扶養親族として年末調整または申告をしている場合、申告は不要です。

扶養されていない場合は、住民税申告が必要です。

注意事項

年金所得者の申告不要制度がありますが、税金が返還される場合があります。

確定申告

☎ 所得税に関すること
東金税務署 ☎0475-52-3121
町民税に関すること
町民税務課課税係 ☎77-3915

—税務署での申告期間— 2月16日(木)～3月15日(水)

—役場での申告期間— 2月15日(水)～3月15日(水)

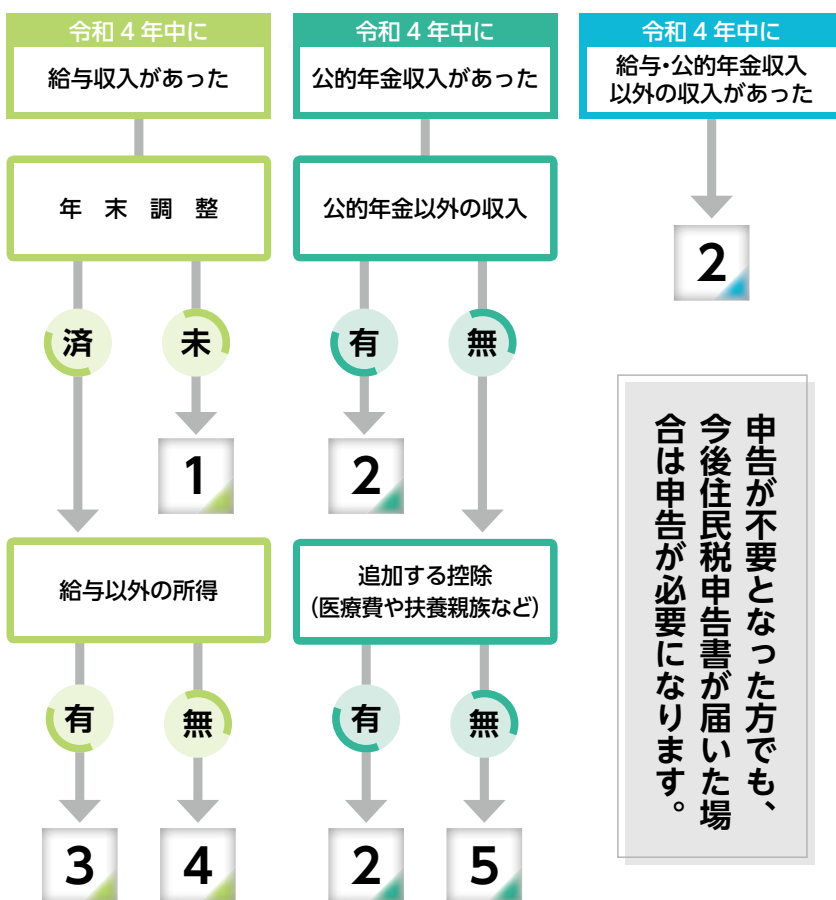

申告会場の混雑により、待ち時間が長時間になる場合や当日に手続きできなくなる場合がありますので、e-Tax（電子申告）や郵送での提出にご協力ください。

自身で申告書を作成する方はe-Taxサイト内の「確定申告書作成コーナー」が便利です。



▲e-Taxサイト

e-Taxをご利用ください

- ・ 太陽光発電収入の申告
 - ・ 山林所得の申告
 - ・ 贈与、相続、消費税の申告
 - ・ 譲渡所得（土地、建物、株式、会員権の売却など）の申告
 - ・ 青色申告（事業、不動産など）
 - ・ 初回の住宅借入金等特別控除
 - ・ 令和3年分以前の申告
 - ・ 準確定申告（亡くなった方の申告）
- 役場で受けられない確定申告**
- ・ 事業などを開始して初回の申告
 - ・ 配当所得の申告
 - ・ 雑損控除（台風災害などの控除）の申告

税務署での申告相談

所得税、復興特別所得税、個人事業者の消費税、地方消費税、贈与税の申告書を作成するための特設会場を開設します。

期間（土日祝日を除く）

2月16日(木)～3月15日(水)

受付時間

午前8時30分～午後4時

※相談時間は午前9時からです。

会場

東金商工会館1階

(東金市東岩崎1-5)

注意事項

- ・来場の際は、公共交通機関を利用してください。
- ・車で来場する場合は「タイムズ東金駅前第3駐車場」を無料で利用できます。(商工会の駐車場は利用できません)
- ・身体障害者の方は、警備員にお知らせください。
- ・提出のみの受け付けもできます。
- ・申告書の「控用」に收受印が必要な場合は「提出用」と一緒に提出してください。(後日、控用のみに收受印を押印できません)
- ・還付申告をする方は、開設期間前でも東金税務署で相談を受け付けています。

申告に必要なもの

共通（いずれかが必要です）

- ・マイナンバーカード
- ・通知カードと身分確認書類(運転免許証など)

給与・年金所得

- ・源泉徴収票の原本
- ・事業所得(農業・営業・不動産)

・収入や経費が分かる書類

・支払調書(不動産所得で発行されている場合)

雑所得(個人年金・シルバー)

・保険会社から送付される個人年金支払調書または支払証明書

・社会福祉協議会が発行する会員配分金支払証明書

一時所得

・保険会社からの一時金や損害保険金の満期返戻金など

医療費控除

・セルフメディケーション税制と医療費控除の明細書

・医療費通知書

・その他各種証明書

社会保険料控除

・国民年金保険料控除証明書

・国保税(国保税)、介護保険料、後期高齢者医療保険料の領収書(他市区町村の場合)

・生命・地震保険料控除

・保険会社が発行する控除証明書など

寄附金控除

・寄附金受領証明書など

障害者控除

・障害者手帳など

勤労学生控除

・在学証明書

医療費控除の申告

医療費通知は、医療費控除の申告に利用できます。令和4年度の発送日程は次のとおりです。なお、医療機関からの請求が遅れている場合などは、医療費通知に記載されないことがあります。

発送(予定)月	対象診療年月
令和4年6月	令和4年1～3月
令和4年9月	令和4年4～6月
令和5年1月	令和4年7～10月
令和5年3月	令和4年11～12月

消費税・地方贈与税

令和4年分の「課税事業者」となる方は次のとおりです。

- ・令和2年分課税売上が1千万円を超えている個人事業者
- ・特定期間(令和3年1月1日～令和3年6月30日)の課税売上が1千万円を超えている個人事業者

※特定期間の1千万円の判定は、課税売上高に代えて給与など支払額の合計額によることもできます。

- ・令和2年分の課税売上高が1千万円以下の個人事業者で、令和3年12月末までに「消費税課税事業者選択届出書」を提出している方

申告をしなかった場合

所得税と住民税の申告は、国民健康保険税や介護保険料の算定資料、福祉・医療教育資金の給付、保育料の判定基準などにも影響しています。

申告しなかった場合、国民健康保険税や介護保険料が正しく算定されなかったり、各種申請や手続きに必要な証明書などが発行できなくなったりするため、必ず期限内に申告してください。



コロナ禍の影響を受けた低所得の子育て世帯 給付金の申請のお知らせ

☎ 福祉保健課 子育て支援係 ☎ 77・3914

次のとおり「低所得の子育て世帯に対する子育て世帯生活支援特別給付金」を支給しています。支給対象となる方は、期限までに子育て支援係へ書類を提出してください。

支給対象者（支給要件）

■ひとり親世帯分

■公的年金受給者

申請者本人と扶養義務者全員の令和2年中の収入が児童扶養手当の支給制限額を下回る方のうち、公的年金などを受給していることにより令和4年4月分の児童扶養手当の支給を受けていない方

■家計急変者

新型コロナウイルス感染症の影響を受けて家計が急変し、収入が児童扶養手当受給者と同じ水準となった方

※申請者本人と扶養義務者全員の令和2年2月以降の収入額が、児童扶養手当法で定められている所得制限限度額未満であることが条件です。

■ひとり親世帯以外分

■家計急変者

新型コロナウイルス感染症の影響を受けて令和4年1月1日

以降に家計が急変し、年間の収入見込みが住民税非課税相当となった方

支給額

児童一人あたり5万円（一律）

必要書類

- ① 本給付金の申請書
- ② 簡易な収入（所得）見込額の申立書
- ③ 給与収入や事業所得が減少したことが分かる書類（給与明細書や帳簿の写しなど）
- ④ 申請者の本人確認書類の写し
- ⑤ 振込口座の確認できるものの写し

※①と②は子育て支援係窓口または町ホームページから取得できます。

申請期限

2月28日（火）

注意事項

他の市町村での受給も含め、すでに本給付金を受給している方には支給できません。

入札結果

☎ 総務課 契約管財係 ☎ 77-3907

開札年月日	入札手法	工事（業務委託・物品）の名称	工事（業務委託・物品納入）の箇所	落札価格(円) (消費税除く)	請負額(円)	契約の相手方
令和4年11月7日	制限付一般競争入札	備品購入(事務機・椅子)	芝山町小池992番地 芝山町役場	4,017,300	4,419,030	(株)シューエイ商行
令和4年12月2日	指名競争入札	地方創生推進拠点施設等設計業務委託	芝山町牧野324番地4 旧千葉県立芝山高等技術専門校跡地(ゆめパーク牧野)	850,000	935,000	(株)榎本建築設計事務所
		地方創生推進拠点観光案内看板設置工事	芝山町高田地内	3,550,000	3,905,000	八代建材(株)
		町道01-005号線舗装修繕工事	芝山町境地内	36,540,000	40,194,000	(株)石井興業
		町道01-008号線舗装修繕工事 その2	芝山町境地内	15,180,000	16,698,000	萩原土建(株)
令和4年12月12日	制限付一般競争入札	町道02-011号線道路維持工事(伐採)	芝山町山田地内	4,050,000	4,455,000	(有)リアル建設
		地域包括支援センター支援システム機器等更改賃貸借	芝山町役場 地域包括支援センター	4,062,000	4,468,200	F L C S(株)
		自動体外式除細動器(AED)賃貸借	芝山町役場外14施設	6,220,800	6,842,880	NTT・TCリース(株)
		大判プリンタ及び大判コピーシステムセット賃貸借	芝山町小池992番地 芝山町役場	2,046,000	2,250,600	シーデーシー情報システム(株)



日常生活が困難になってきた高齢者 からだ元気二川塾のお知らせ

⑤ 福祉保健課 介護保険係
地域包括支援センター ☎77・3925

令和4年8月からスタートした「からだ元気二川塾」は、リハビリ専門職がサポートしながら身体機能の改善や維持を旨とする短期集中の通所型サービスです。

利用対象者

- ・ 要支援1または2の認定を受けた方
- ・ 生活機能の低下を感じる65歳以上の方（事業対象者）

開催期間

令和5年4～6月の毎週金曜日

時間

午前10時30分～正午
※初回は午前9時30分からです。

利用の流れ

① 介護保険係または地域包括支援センターに相談

「立ち上がるのが大変」「小さな段差でつまずく」など、日常生活で感じる悩みを確認した上で、適切な支援につなぎます。
※この時点で、からだ元気二川塾以外のサービスを提案する場合があります。

② からだ元気二川塾への参加
体調を確認しながら、3カ月の間（週に1回）ストレッチや

筋力アップ体操、体力測定などの運動を実施します。運動は自宅でも繰り返し行います。

③ 以前との比較（3カ月後）

利用前と比べて生活機能が改善しているかどうか確認します。

④ 元気な身体を維持

一人では続けられない運動も、仲間がいれば楽しく続けることができます。

習った運動を継続するとともに、町で実施している教室などに参加し地域の仲間と楽しく運動しながら、元気な身体を維持していきましょう。

申込み先

・ 介護保険係

・ 地域包括支援センター

その他

・ 利用料金は無料です。

・ 希望する方は送迎します。

申込み期限

3月17日（金）

利用者の声

・ ストレッチなどの説明が分かりやすく、行程を全部理解し現在も続けています。

・ 運動の成果がはつきり分かってうれしかったです。毎日リハビリで頑張っています。

・ 日常体操として取り入れられ、普段動かさないう部位を刺激できて身体がすっきりしました。

・ 足取りが重いので、動くように続けたいと思います。

・ 首や肩こりが大変良くなりました。指の運動も教えていただけで良かったです。

リハビリ専門職から

体操なんて無理と思っている人も、それぞれの身体の状態に合った運動プログラムを提供します。お気軽にご参加ください。元気な身体を取り戻しましょう。



▲令和4年8～10月の教室に参加した皆さん

しばっこカフェ

⑥ 地域包括支援センター
☎77・3925

しばっこカフェの開催日を次のとおりお知らせします。専門職がいるので、認知症や介護の相談もできます。

しばっこカフェとは

認知症の方と地域の皆さんが気軽にお茶を飲みながら、トランプや折り紙、パズルなどをして楽しく過ごす場所です。

カフェの終わり頃には、みんなが歌を歌います。

開催日

2月22日（水）、3月22日（水）

時間

午後1時30分～3時

会場

※時間内の出入りは自由です。

福祉センター「やすらぎの里」1階機能回復訓練室

参加費

100円（茶菓子代）

その他

・ 希望する方は送迎します。

・ 入室時に体調をチェックします。

・ カフェ内ではマスクを着用してください。



マイナンバーカードを持っていない方 マイナンバーカード手続きのお知らせ

町民税務課 戸籍係 ☎ 77・3911

戸籍係では、マイナンバーカードの取得を促進するため、休日・平日夜間窓口の開設や申請サポートを実施しています。

休日窓口

■開設日 2月26日(日)

※戸籍係への予約が必要です。

■時間 午前10時～午後3時

■内容

- ・申請書の発行と申請受け付け
- ・申請に必要な顔写真の撮影
- ・オンライン申請の補助

平日夜間窓口

■開設日 2月9日(木)、21日(火)

※戸籍係への予約が必要です。

■時間 午後5時15分～7時

■内容

- ・申請書の発行と申請受け付け
- ・マイナンバーカードの交付

平日申請サポート (予約不要)

■時間 午前9時～午後5時

■内容

- ・申請手続きの補助(申請に必要な顔写真の撮影など)

■必要なもの

- ・マイナンバーカード申請書
- ・本人確認書類(申請書を持っていない方)

※顔写真のない本人確認書類の場合は、2点以上必要です。

■注意事項

- ・申請者本人がお越しください。
- ・15歳未満や成年後見人の方は、法定代理人の同行が必要です。



口座振替による納税希望の方 口座振替手続きのお知らせ

町民税務課 収税係 ☎ 77・3916

令和5年度1期から口座振替による納税を希望する場合は、手続き期限に注意してください。

口座振替の特徴

- ・金融機関に行かなくても、自動的に納税が完了します。
- ・あらかじめ指定の金融機関の預貯金口座に入金しておくだけで納税ができます。
- ・納め忘れの心配がなく、金融機関に行く手間が省けるため、安心で便利です。

手続き方法

- ①納税通知書と預貯金通帳、印鑑(通帳の届印)を用意して金融機関に行く
- ②預金口座振替依頼書を金融機関窓口提出する

【預金口座振替依頼書の取得方法】

- ・町内金融機関窓口で取得
 - ・収税係に連絡(郵送します)
- 改めて手続きが必要な場合(例)**
- ・固定資産の共有者を変更した
 - ・相続などにより所有者を変更した

手続き期限

引き落とし口座を変更する
下記の表のとおり

税目	手続き期限
固定資産税	2月20日(月)
軽自動車税	3月31日(金)
町県民税	4月28日(金)
国民健康保険税	5月31日(水)

取扱金融機関

- ・千葉銀行
- ・山武郡市農業協同組合
- ・千葉信用金庫
- ・京葉銀行
- ・千葉興業銀行
- ・みずほ銀行
- ・三井住友銀行
- ・銚子信用金庫
- ・中央労働金庫
- ・ゆうちょ銀行

鳥獣セミナー

産業振興課 農政係 ☎ 77-3917

農業者向けの鳥獣対策セミナーを次のとおり開催します。大切な農作物を鳥獣から守るためにも、ぜひご参加ください。

開催日

2月8日(水)

時間

午後6時～7時30分

会場

役場南庁舎 1階研修室

内容

アライグマとハクビシンの生態や防除方法について(専門家による解説)

その他

参加費は無料です。

叙位の受章

☎ 教育課 学校教育係
☎ 77-1861

令和4年10月に逝去された大矢早利さん(享年91歳)に、内閣総理大臣から「正六位」が授与されました。

鳴浜村立鳴浜小学校を皮切りに40年間という長きにわたり、小学校教育に従事された大矢さん。昭和62年4月からは芝山小学校校長に就任され「知・徳・体」の調和のとれた児童の育成を目指し、学校経営に尽力されました。

主な経歴(町内4小学校勤務後)

- ・芝山町教育委員会学校教育課長
- ・芝山町立岩山小学校教頭
- ・芝山町立芝山小学校教頭
- ・芝山町立芝山小学校校長

公民館情報

☎ 中央公民館
☎ 77-0066

芸能発表会「中止」のお知らせ

2月5日(日)に開催を予定していた第59回芸能発表会は、新型コロナウイルス感染拡大のため「中止」となりました。

新着図書

■新! 店長がバカすぎて

著者: 早見和真
出版: 角川春樹事務所

■此の世の果ての殺人

著者: 荒木あかね
出版: 講談社

■ピカチュウとよるのたんけん

著者: まつおりかこ
出版: 小学館

■実施日 2月15日(水) 情報伝達試験

国から発令された緊急警報を、人工衛星を通じて瞬時に伝達する全国民の安心安全のためのシステムです。
発信から受信機まで到達する時間は約1〜2秒、放送開始までは平均で約10秒しかかからず、瞬時に情報伝達が行えることが大きな特徴です。

Jアラートとは

人工衛星を通じて瞬時に情報伝達する全国瞬時警報システム「Jアラート」を用いた情報伝達試験を実施します。



全世代の町民の皆さん Jアラート試験実施のお知らせ

☎ 総務課 自治振興係 ☎ 77-39003

■時間 午前11時(予定)

■放送内容

防災行政無線チャイム
「これはJアラートのテストです」×3回
「こちらは防災しばやまです」

■緊急放送の内容(例)

- ・弾道ミサイルに関する情報
- ・緊急地震速報
- ・津波警報
- ・大雨や洪水などの気象警報



全世代の町民の皆さん 花いっぱい運動についてのお知らせ

☎ 企画空港政策課 都市計画係 ☎ 77-39009

12月3日、今年度3回目となる「花いっぱい運動」が実施され、町が花で彩られました。

当日は、快晴の冬空のもと8人の委員の皆さんと役場職員が花を植えました。はにわ道沿いの花壇や芝山千代田駅などに植えられた花々は、町を華やかに彩るとともに、人々の心に潤いを与えてくれています。

また、しばやま花いっぱい運動推進委員会では、一緒に活動する推進委員を募集しています。興味のある方は、都市計画係までお問い合わせください。



▲花植えを行った皆さん

芝山町子育て支援センター開設日カレンダー

開設時間 …午前9時～午後4時 …午前9時～午後3時

※正午から午後1時は利用できません。

※利用の前に、電話で連絡してください。

※おやこ de ぽん、各種講座は事前予約が必要です。

問合せ 芝山町子育て支援センター ☎77-3930

開設場所 子育て支援センター「はぐ～ん」

2月

日	月	火	水	木	金	土
			1 開設日 ♪おやこ de ぽん♪ (テーマ: ゆきだるま)	2 開設日	3 開設日	4 休館日
5 休館日	6 開設日	7 開設日	8 開設日 骨盤矯正&ピラティス	9 開設日	10 開設日	11 休館日
12 休館日	13 開設日	14 開設日	15 開設日	16 開設日	17 開設日	18 休館日
19 休館日	20 開設日	21 開設日 バスボン作り	22 開設日	23 休館日 (天皇誕生日)	24 開設日	25 休館日
26 休館日	27 開設日	28 開設日 お誕生会 午前11時30分				

3月

日	月	火	水	木	金	土
			1 開設日 ♪おやこ de ぽん♪ (テーマ: 花束)	2 開設日	3 開設日	4 休館日
5 休館日	6 開設日	7 開設日 なんでも相談室	8 開設日	9 開設日	10 開設日	11 休館日
12 休館日	13 開設日	14 開設日	15 開設日	16 開設日	17 開設日	18 休館日
19 休館日	20 開設日	21 休館日 (春分の日)	22 開設日	23 開設日 お誕生会 午前11時30分	24 開設日	25 休館日
26 休館日	27 開設日	28 開設日	29 開設日	30 開設日	31 開設日	

2月下旬・3月上旬の 保健事業

保健センターで実施予定の保健事業を次のとおりお知らせします。

ことばの相談 (要申込み)

- 開催日 2月16日(木)
- 時間 ①午前10時10分～
②午前11時10分～
③午後1時10分～
- 対象者 就学前の親子

2歳児歯科健康診査(要申込み)

- 開催日 3月6日(月)
- 時間 午後1時～2時
- 対象者 令和2年4～7月生
まれの幼児

のびのびラッコ教室(要申込み)

- 開催日 3月9日(木)
- 時間 午前10時30分～
11時15分
- 対象者 1歳6カ月健診後～
3歳児健診前の親子

パンダ学級 (要申込み)

- 開催日 3月9日(木)
- 時間 午後1時30分～
2時30分
- 対象者 3歳児健診後～
就学前の親子

健康相談③ (要申込み)

- 開催日 3月10日(金)
- 時間 午後1時30分～
- 対象者 30～64歳の方

もぐもぐ離乳食教室(要申込み)

- 開催日 3月15日(水)
- 時間 午後2時～3時30分
- 対象者 1歳未満の乳児をも
つ親

保健センターからのお知らせ

☎保健センター ☎77-1891

1歳6カ月健診

1歳6カ月は、基本的な生活習慣を身に付ける大切な時期です。幼児期に向けての大切な健診なので必ず受診してください。

開催日

2月13日(月)

時間

案内通知を確認してください。
※混雑緩和のため、受付時間を
変更しています。

対象者

令和3年6～7月生まれの幼児

内容

身体計測、内科診察(頭囲・
胸囲計測)、歯科診察、保育・
栄養・歯科相談、フッ素塗布
(希望者)

献血

千葉県赤十字血液センターの
移動献血車が役場南庁舎に来庁
します。予約した方を優先する
ため、事前にご予約ください。

開催日

2月15日(水)

時間

午前10時～11時45分
午後1時～4時

予約方法

- ①左記QRコードから予約
- ②予約受付フリーダイヤル
(0120-1892-1760)
に電話



▲献血web
会員サービス
ラブラッド

コロナワクチン接種

新型コロナウイルスワクチン
接種について、次のとおりお知
らせします。接種を希望する方
は、早めに予約してください。

現在のところ、新型コロナウイルス
ワクチン接種を受けられる期間は、
令和5年3月末までとなっています。

2月以降は接種できる日程が
少なくなりますので、早めに予
約してください。

注意事項

- ・2月以降の接種会場は高根病
院のみです。
- ・接種券が手元がない場合は、
保健センターにて発行申請が
必要です。

強い女性に
なります♡



独立自尊の
社会世界に貢献
する人材になる!



希望あふれる
未来

晴天に恵まれた1月8日。平成14年4月2日～平成15年4月1日生まれの64人を対象とし、芝山文化センターにて「令和5年芝山町二十歳の式典」が開催されました。

参加者の皆さんは、友人や恩師との再会に笑顔を見せ、温かい祝福とともに新たな未来へのスタートを切りました。

芝山愛



一度きりの人生
楽しんでもん勝ち
強い女になるぞ〜!!



芯のある
新成人に

令和5年

芝山町二十歳の式典

輝かしく栄えある 門出を祝福して

芝山町
麻生 孝之町長

64名の皆さん、誠におめでとうございます。皆さんは今日まで、目まぐるしい時代の推移と科学や文化の急激な進歩を身をもって体感してきたことでしょう。

これからそれぞれの夢に向かい果敢に挑戦されることと思いますが、変わる社会を生き抜くためにも、より一層の英知と教養を培っていただきたいと思えます。

情勢の不安定な世の中ではありますが、心身ともに折れないこと、たなびきながらも強く順応していくことが自分自身の強さにつながるものだと、私は信じています。

町の発展のため、私としても取り組むべき課題が数多くありますが、町民の皆さんの幸せを最優先に進めてまいります。皆さんには、ぜひとも芝山の地に残り、地域づくりや町づくりに参加していただきたいと思えます。

既成概念に捉われない皆さんの力に期待するとともに、今後のご活躍とご多幸を心より願っています。



20年間の支えに 恩返しをしていきたい

成人代表
山室 龍也さん

私たちは、家族に見守られながら20年間を歩み、この節目の日を迎えることができました。

また、私たちが生まれた平成14年には、成田空港暫定平行滑走路の供用と芝山千代田駅の開業、小学6年時には小学校の統合など、ふるさと芝山の変化とともに成長してきました。さらに、町の行事などに参加することで地域の人々と交流し、支えられながら20年間を過ごすことができました。

これから生きていく社会は、さまざまな問題が生じ、日々移り変わっていくことが予想されますが、20歳になった私たちはその問題に向き合い、主体的に考えていかなければいけません。学びの姿勢を忘れずに、多くのことを経験し、社会に貢献できるように躍進してまいります。

そして、今まで支えてくださった方に恩返しができるよう、自らの行動への責任と芝山町出身であることへの誇りを持って、生きていくことを誓います。



挑戦する気持ちを ずっと忘れないで

芝山中学校3学年時主任
市東 英之先生

20歳を迎えた皆さん、誠におめでとうございます。私からは、皆さんが中学校に入學して初めての学年集会でのお話を、メッセージとして伝えます。

皆さんの卒業後、世間では大きな動きがありました。特に、新型コロナウイルスによりさまざまな影響を受けた人がいることでしょう。そんな経験をしてきた君たちだからこそ、伝えたい言葉です。

「成功の反対は、何もしないこと」。やらなかった後悔はしないでください。自分で決めてやったことは、成功であっても失敗であっても、君たちの人生の糧になります。

仲間が成功したら、一緒に喜んでください。悔しい思いをしている人がいたら、あのときと同じように手を差し伸べて、みんなを救ってあげてください。皆さんならきっとできることだと思います。

そして、これからも挑戦することを忘れずに、芝山の地を大事にしながら、豊かな人生を送ってください。



令和5年芝山町出初式

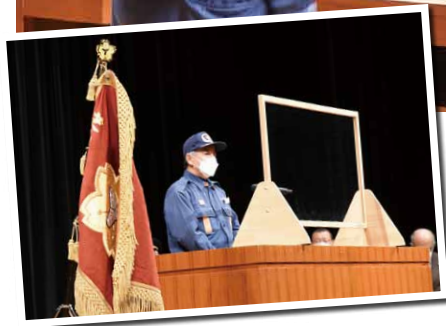

被表彰者

千葉県知事表彰

●功労章

本 部 分団長 内田 弘元

●精勤章

本 部 分団長 並木 孝之

第2分団 分団長 内田 武志

第7分団 分団長 岩澤 孝史

千葉県防災危機管理部長章

本 部 分団長 吉岡 岳人

芝山分署 消防副士長 田畑 祥

千葉県消防協会会長章

●功労章

本 部 分団長 小川 茂

●精勤章

本 部 分団長 大木 克之

第2分団 副分団長 加瀬 淳

第8分団 副分団長 萩原 敏和

千葉県消防協会山武支部長表彰

●功労章

本 部 分団長 岩田 昌行

●精勤章

本 部 分団長 郡司 智也

本 部 分団長 戸井 聡

第7分団 副分団長 原 晃一

芝山分署 消防士 小川 瑠偉

芝山町長章

第3分団 分団長 加藤 秀隆

第4分団 分団長 渡邊 潤

第3分団 副分団長 怒賀 大輔

第5分団 副分団長 石井 淳也

第2分団自動車部

班長 戸井 翔太

第3分団第7部

班長 小川 大治郎

第3分団第7部 団員 木川 雅央

芝山消防団長章

第4分団 副分団長 鈴木 茂利

第5分団自動車部

団員 土屋 秀成

第5分団自動車部

班長 吉河 耕二

芝山消防団長優良部表彰

第1分団自動車部

(小池1-9・芝山・バルール

下・芝山台)

第7分団自動車部

(宝馬)

第8分団自動車部

(菱田東・辺田・中郷・菱田宿)



意外と知らない役場の仕事

Vol.
9

空港地域振興係

役場にはさまざまな部署がありますが、それぞれどのような業務を行っているのかわからない方も多いと思います。

このコーナーでは、町民の皆さんに役場の業務をもっと身近に感じていただくため、各係の業務内容の一部を紹介します。

地域の振興に関する業務

成田空港に関する四者協議会（国、県、※9市町、NAA）などの構成市町として、町だけでなく周辺地域の活性化を図るために、関係機関や近隣自治体

とさまざまな協議をしています。また、NAAからの空港周辺対策交付金を効果的に活用するために、各種騒音対策や町道路・拠点・上下水道の整備、教育・医療・福祉の地域振興策などを実施するための事業計画を取りまとめています。

空

港地域振興係は、成田空港の更なる機能強化に伴う空港周辺地域の振興、住民の方や地区への各種騒音対策事業などの業務を行っています。

また、ふれあいバスや空港シャトルバス、あいあいタクシーなど、町の公共交通業務も担当しています。これらの業務は、成田国際空港株式会社（以下「NAA」）や関係機関、近隣市町と連携しながら取り組んでいます。



とさまざまな協議をしています。

また、NAAからの空港周辺対策交付金を効果的に活用するために、各種騒音対策や町道路・拠点・上下水道の整備、教育・医療・福祉の地域振興策などを実施するための事業計画を取りまとめています。

騒音対策に関する業務

町内の民家防音工事補助や空調機維持管理費補助、地区や病院等の騒音直下対策補助、航空機騒音の定期測定や騒音に関する各種相談を受けています。

移転対策に関する業務

成田空港の更なる機能強化に伴う移転対策として、地区や対象者の方々への説明会を開催しています。また、寄せられる意見や課題についてNAAや国、県などに取り次ぎながら、円滑な進捗につながるように調整役として対応しています。

公共交通に関する業務

日々の適正運行のために運行事業者や近隣自治体と連携し、全体の管理役を務めています。

また、課題の解決や利便性の向上、新しい社会に併せた公共交通の将来像を明確にするために、現在は「芝山町地域公共交通計画」を策定中です。

Q & A もっと知りたい 空港地域振興係 のこと

係の雰囲気は？

業務のことだけでなく、世間話なども交えながら係内で明るくコミュニケーションを取っています。

やりがいを感じることは？

さまざまな関係機関との連携が必須となるので、信頼関係が円滑に構築されたときなどに大きなやりがいを感じます。

仕事をする上で意識していることは？

専門的で幅広い知識が求められます。相手によって説明事項が異なり複雑な内容も多いため、丁寧に対応することや係内での報連相を意識しています。

明るく・親切・
前向きに！



芝山町公共交通事業者特別応援金

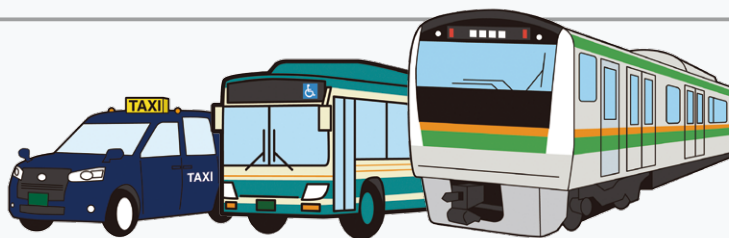

企画空港政策課 空港地域振興係 ☎77-3906

コロナ禍における原油価格の高騰などにより、経営に影響を受けている公共交通事業者に対し「芝山町公共交通事業者特別応援金」を交付します。

この応援金を交付することで、町民の皆さんの生活や経済活動を支える公共交通体系の維持を図ります。

公共交通事業者とは

「公共交通事業者」とは、次のどちらかに該当する法人となります。

- ①道路運送法（昭和26年法律第183号）第3条第1号に規定する一般旅客自動車運送事業を営む法人
- ②鉄道事業法（昭和61年法律第92号）第2条第2項に規定する第一種鉄道事業を営む法人

交付金額

●バス事業者

5万円（基本額）×車両数
※交付額の上限は25万円です。

●タクシー事業者

2万5,000円（基本額）×車両数
※交付額の上限は12万5,000円です。

●鉄道事業者

1事業者あたり200万円

【注意事項】

「車両数」とは、申請日時点において町内の事業所で保有し、事業のために使用する車両の台数となります。

申請方法

次の必要書類を空港地域振興係に郵送または窓口にて提出してください。

【必要書類】

- ①応援金交付申請書兼請求書
- ②事業の許可を証明する書類の写し
- ③事業を営んでいることを証明する書類（直近の法人税確定申告書など）の写し
- ④申請車両分の自動車検査証の写し
- ⑤応援金交付申請に関する誓約書兼同意書
- ⑥振込先が確認できるもの（通帳の写しなど）

※詳細や必要様式は、町ホームページを確認してください。



交付対象者

次の要件**全て**に該当する法人

- ①申請日時点で、道路運送法第4条または鉄道事業法第3条に規定する許可を受けている
- ②申請日時点で、許可の対象となる事業計画に基づき町内に事業所を有している
- ③申請日時点で、許可と申告書に基づき継続的に事業を営んでおり、申請日以降も当該事業を継続する意思がある（現在、事業を一時的に休止している場合も含む）
- ④営業にあたり、適切な感染防止対策を実施している

※1事業者が複数の事業を営んでいる場合、重複交付は行いません。

※前記の要件に関わらず「暴力団員による不当な行為の防止等に関する法律（平成3年法律第77号）」「芝山町暴力団排除条例（平成24年芝山町条例第1号）」に規定する暴力団（暴力団員）またはこれらと密接な関係を有する方は、交付対象外です。

提出先

〒289-1692 芝山町小池992
芝山町 企画空港政策課 空港地域振興係

申請期限

2月28日(火) 必着



国民年金を納めている方

社会保険料控除証明書の再発行

国民年金保険料を納付した場合、社会保険料控除としてその年の課税所得から控除され、税額が軽減されます。

このための「社会保険料控除証明書」は、日本年金機構から順次送付していますが、届いていない場合や紛失した場合などは再発行できます。

注意事項

- ・再発行には約1週間かかります。
- ・手続きや問い合わせの際は、マイナンバーまたは基礎年金番号が分かるものがが必要です。

問合せ

- ・千葉年金事務所
☎043-242-6320(自動音声案内)
- ・ねんきん加入者ダイヤル
☎0570-003-004(ナビダイヤル)
- ・050で始まる電話番号で掛ける場合
☎03-6630-2525

年金を受給中の方

公的年金等の源泉徴収票の再発行

令和4年分の公的年金等の源泉徴収票は、老齢や退職を支給事由とする年金受給者全員に、日本年金機構から順次発送していますが、届いていない場合や紛失した場合などは再発行できます。

注意事項

- ・電話での再発行は約2週間かかるため、急ぎの場合は年金事務所または年金相談センターにお越しください。
- ・手続きや問い合わせの際は、マイナンバーまたは基礎年金番号が分かるものがが必要です。

問合せ

- ・千葉年金事務所
☎043-242-6320(自動音声案内)
- ・ねんきんダイヤル
☎0570-05-1165(ナビダイヤル)
- ・050で始まる電話番号で掛ける場合
☎03-6700-1165

ENEOS ENEOSグループ 国内最大規模の植物工場

クール大募集

業務内容、給与、時間等の詳細は当社ホームページからご覧いただけます。(https://jleaf.net/) 右のQコードからもアクセスいただけます。→ ★お電話でのお問い合わせは下記番号まで。

たくさんの女性クルーが活躍中です。

リーフ株式会社 〒289-1624 千葉県山武郡芝山町小池2700番72 TEL 0479-77-0491(企画部)

M. R. SERVICE CO. LTD

正社員募集中！見学相談随時受付中！

芝山町大台 3100-36
TEL:0479-77-3641 【URL:www.mrservice.co.jp】

しばやま文芸



短歌 十二月詠草

朝露に歩みすすめば紅葉あり
めぐりに沈む乳色の闇
風寒き今日より師走冬半ば
熱めの風呂を好みて入る
手作業に六十余年を扱し来て
鎌一丁を今も振りをり
「ドライアイ」と診断くだす眼科医は
老を上手に付き合いましたよと
雨あがる畑のキャベツの瑞みずと
葉裏にあまた青虫ひそむ
勝ち負けを分け合う土俵優勝を
逃しし力士のくやしき思つ
力まずに九十の坂を越え来たり
以後は苦汁を吞まされるかも
足腰の痛みを誰に訴ったえむ
シルバーカーに頼る日日なり
葉落らして現になりし「かりんの実」
日日熱れるを口開けてみる
松川 恭子
大木 幸子
怒賀 春子
齊藤 則子
高橋 節子
五木田治巳
冬木 節子
八角 菊枝

俳句

薪ストーブと妹の弾くシヨパン
真砂子
荒海や能登の岬の鯛起し
満
三線に合はせ冬日の水牛車
光政
手に取ってポインセチアを選びけり
京子
屋根の霜溶けて雫の音となり
小夜子
階段国道冬晴の海望む
壽一
今行けば間に合ふ電車寒日和
多美子
グリーン車の席に冬日や伊勢詣
百合子
子規庵の居間は病室帰り花
まもる
雪が降る信号待ちの数秒間
敏子



注意）掲載されている内容については、新型コロナウイルス感染拡大などの影響により、変更が生じる場合があります。

お知らせ

成田空港合同企業説明会・空港見学会 成田空港で働きませんか

開催日 2月6日(月)

時間

- ・午前10時～正午
(受付は午前9時30分～)
- ・午後1時～4時
(受付は午後0時30分～)

会場 幕張メッセ国際会議場

主催 成田国際空港株式会社

その他

年齢、性別、経験は不問です。

問合せ

成田空港合同企業説明会事務局
(jobfair@gpa-net.co.jp)



詳しい内容は
こちら

農地中間管理事業

農地を貸したい方はご相談ください

農業からのリタイアを考えている、相続した農地の管理に困っている、水田をやめて畑に専念したいなどの理由で貸したい農地がある方は、農地のある市町村か千葉県園芸協会（農地中間管理機構）にご相談ください。

機構が市町村と協力して農地の受け手を探すほか、原則として賃料の徴収や支払いを行います。

問合せ (公社) 千葉県園芸協会
☎043-223-3011

令和5年度千葉県生涯大学校 学生を募集します（第2次）

対象

千葉県在住の60歳以上で、社会参加意欲がある方

募集期間 2月10日(金)～28日(火)

願書の配布場所

各大学校の学園、市町村の高齢者福祉担当課（町福祉係）、地域振興事務所、県高齢者福祉課、県庁ホームページ

注意事項

願書の郵送を希望する方は、140円切手を貼った返信用封筒（角2サイズ）を同封し、郵送してください。

【郵送先】〒260-0801

千葉市中央区仁戸名町666-2

千葉県生涯大学校事務局

問合せ 千葉県生涯大学校事務局

☎043-266-470

城西国際大学

市民未来大学の受講生を募集します

コース(いずれも年間26コマ・2年制)

- ・ヘルスプランナーコース
- ・健康、趣味、教養コース
- ・語学コース

※曜日や時間はコースごとに異なります。

説明会（申し込みが必要です）

・2月8日(水) 午後1時～2時

・2月21日(火) 午前10時～11時

※どちらかの日程に参加してください。

問合せ 城西国際大学 社会連携課

☎0475-55-7685

人権のつどいin匝瑳

人権について理解を深めましょう

人権について考え、理解を深めるイベントを次のとおり開催します。

開催日 2月11日(土)

時間 午後1時30分～4時

会場 匝瑳市市民ふれあいセンター
3階大ホール

内容

- ・数本雅子さん（元日本テレビアナウンサー、記者）による講演
- ・竹の子オーケストラによるコンサート
- ・人権作文の発表
- ・人権ポスターの展示 など

その他

- ・参加費は無料です。
- ・事前申し込みは不要です。

問合せ 匝瑳市秘書課

☎0479-73-0080

電気を上手に使って

省エネルギーに取り組みましょう

11～3月の期間、経済産業省主催の「冬季の省エネルギーの取組」が実施されます。電気を上手に使って省エネルギーへの取り組みを実践しましょう。



関東電気保安協会 <https://www.kdh.or.jp/>

広告



成田空港温泉 空の湯

芝山町在住、勤務の方は、入館料・飲食料が10% OFFでご利用いただけるお得な会員カードが無料発行できます。
フロントで住所の分かるものをご提示ください。



詳細情報はHPから

くらしの広場

2月・3月のごみを出す日

- ▶ **可燃ごみ（毎週火・金曜）**
- ▶ **資源／不燃／有害ごみ（毎月第1・3月曜）**
 2月6・20日 / 3月6・20日
 ※回収が終わるまで数日かかることがあります。
- ▶ **粗大ごみ（毎月2回・金曜日）**
 2月10・24日 / 3月10・24日
 自宅回収は、上記の指定日のみで、ステッカーを貼ってください。
 ※前日までに電話予約が必要です。
- ▶ **持込み（平日・毎月第2日曜日）**
 令和3年4月から、直接持込みの事前予約方法が以下の表のとおり変更となりました。
 ※事前予約がない場合搬入不可です。
- ▶ **事前予約方法について**

搬入日	事前予約日
平日の月曜日	前週の金曜日に電話予約
平日の火～金曜日	前日に電話予約
連休・休日明け	休日の前日に電話予約
第2日曜日	平日に電話予約

※事前予約日が非営業日⇒直前の営業日に電話予約

- ▶ **可燃ごみ収集袋に使用できません**
 レジ袋などのプラスチックごみの削減を目的に、可燃ごみ収集袋として使用できるレジ袋を協力店舗にて販売しています。販売価格は1枚30円(可燃ごみ袋小と同等サイズ 22L)です。

問合せ

山武郡市環境衛生組合 ☎86-3516

地域・交通安全情報（2月）

- ▶ **サイバーセキュリティ月間**
 毎年2月1日～3月18日は「サイバーセキュリティ月間」です。この機会に対策を確認しましょう。
- ▶ **サイバーセキュリティ対策**
 - ・OSやソフトウェアは、ウイルスソフトを導入し常に最新にしておく
 - ・パスワードは、大切に管理する
 - ・ログインIDやパスワードは、他人に教えない
 - ・身に覚えのない添付ファイルはウイルスが潜んでいる可能性があるため、絶対に開かない
 - ・クレジットカード会社、銀行、ショッピングサイトを装いIDやパスワード、クレジットカードなどの情報を盗む「フィッシングメール」「SMS」には十分注意するとともに、情報の入力には慎重に行う
 - ・スマートフォンやパソコンなどの紛失、盗難に注意する
 - ・困ったときは一人で悩まず相談する
- ▶ **相談窓口**

- ・県警本部「相談サポートコーナー」
 ☎043-227-9110または#9110
 (プッシュ回線固定電話のみ)
- ・山武警察署生活安全課
 ☎0475-82-0110



▶ 2月の移動交番

移動交番車は、生活安全や防犯に関する相談、巡回パトロールなどを行っています。下記の日程で開設されますので、お気軽にお立ち寄りください。

■芝山町役場

6日(月)、27日(月)
 午前10時～11時30分

■道の駅風和里しばやま

7日(火)、14日(火)、21日(火)、28日(火)
 午後2時～3時30分

■ウエルシア成田三里塚店

10日(金)、24日(金)
 午前10時～11時30分

■空の駅風和里しばやま

17日(金)
 午前10時～11時30分

※事件・事故等の発生や気象条件などにより、予定が変更となる場合があります。



2月の無料相談 >>> お気軽にご相談ください

相談内容	日時・場所	問合せ
ふくし駆け込みテレホン	月曜日～金曜日 午前9時～午後5時	社会福祉協議会 ☎78-0526
弁護士無料法律相談※要予約	2月28日(火) 福祉センター 午後1時30分～3時30分	社会福祉協議会 ☎78-0526
人権・行政相談	2月14日(火) 福祉センター 午後1時30分～3時30分	総務課 ☎77-3901
相続・登記・法律の相談 ※要予約(12日まで)	2月18日(土) 旭市海上公民館 午後1時～5時 (千葉司法書士会八日市場支部の相談です)	司法書士林武男事務所 ☎0479-63-5652
税理士による無料相談 ※要予約(平日9時～正午)	2月1日(水)・15日(水) 東金商工会館 午前10時～午後3時 (税務支援センターの税理士による相談です)	千葉県税理士会東金支部 (東金商工会館内) ☎0475-50-6322
ちば北総地域若者サポートステーション無料相談会 ※要予約	2月17日(金) 福祉センター 午後1時～5時 (若者の就労支援の相談会です)	ちば北総地域若者サポートステーション ☎0476-24-7880
障害年金の無料相談会	2月21日(火) すばる司法書士事務所 午後1時30分～4時30分 (社会保険労務士が受給要件・申請手続きについて説明します)	みんなでサポートちば事務局 ☎070-1541-7661



ま ちのうごき

人口と世帯数

	1月1日現在	前月比
人口 男	3,505人	- 25人
女	3,400人	- 6人
合計	6,905人	- 31人
世帯	3,020世帯	- 22世帯

お誕生おめでとう

赤ちゃん名	保護者	地区
みつき 充 希	岩澤 良則	はにわ台東
さい 彩 衣	金井 宥都	あけぼの
とき 論	高橋 直輝	新井田新田

ご冥福をお祈りいたします

氏名	地区
木川 晴子	境宮崎
松本 昭一	中谷津
須田 昴	坂志岡
戸村 信巳	下吹入
井上きくみ	新井田新田
堀越 伸子	小池1
内田 力	宝馬
秋原 孝雄	はにわ台北1
堀越 きみ	小池6

※12月1日から12月末日受理分。この欄への掲載を望まない方は、届出のときに、係に申し出てください。

月間航空機騒音測定結果 (速報)

令和4年12月分

騒音測定地点	区域	Lden	Lden
第二工業団地管理事務所	Aラン76	65.7	
A滑走路先端	Aラン76	71.6	
芝山集会所	Aラン70	61.2	
谷平野岩澤宅	Aラン70	53.8	
小池共同利用施設	Aラン70	61.1	
竜ヶ塚集会所	Aラン70	55.2	
芝山町役場	Aラン66	53.8	
芝山小学校	Aラン62	50.8	
平行滑走路先端	Bラン73	70.0	
菱田宿公会堂	Bラン62	58.9	
菱田東公会堂	Bラン62	52.1	
加茂公民館	Bラン62	58.7	
千田 (多古町)	Bラン62	56.4	
辺田龍泉院	旧谷間	54.8	
住母家集会所	旧谷間	53.0	
旧東小学校	旧谷間	51.8	
上吹入集会所	旧谷間	52.5	
高谷共同利用施設	旧谷間	53.7	
中郷公会堂	平行隣接	47.9	
高田西部公民館	区域外	40.8	
牧野西部公民館	区域外	44.6	

おどろく健やか
元気
いっぱい!



大台 はるや
木川 暖也くん(5歳)

生き物の観察と走ることと面白いことが大好きなはるや。忙しい毎日だけど、お友だちやお兄ちゃんと楽しそうに過ごしている姿を見ると、ママも笑顔になります。いつまでも無邪気な心を忘れずに暖かい大人になってね!



航空科学博物館情報 >>> ☎78-0557

1月に実施したイベント

●新春書初体験

1月2日に開催された「新春書初体験」では、新年の抱負や飛行機、空をテーマとした書初が行われました。

当日は、小学生から大人まで6組17人が参加。「久しぶりに筆で字を書くとおもしろい」「バランスを取るのが難しい」などの感想を口にしながら、新春ならではの体験を楽しみました。



▲集中して文字を書く様子

休日当番医 >>> 休日当番医テレホンガイド ☎0475-50-2531

診療時間 午前9時～午後5時まで

月	日	南方地区 (東金・大網・九十九里)	北方地区 (山武・横芝光・芝山)
2月	5日(日)	ますほ内科クリニック(大網白里) ☎0475-70-8800	さくらクリニック(横芝光) ☎0479-84-4333
	11日(祝)	西田医院(東金) ☎0475-53-1393	日向台クリニック(山武) ☎0475-88-1491
	12日(日)	とうがね中央糖尿病腎クリニック(東金) ☎0475-54-2421	高根病院(芝山) ☎0479-77-1133
	19日(月)	斉藤クリニック(東金) ☎0475-53-1110	山崎医院(横芝光) ☎0479-82-0561
	23日(祝)	城西クリニック(東金) ☎0475-52-8181	高橋医院(山武) ☎0475-82-2450
	26日(日)	うじはらクリニック(大網白里) ☎0475-73-3320	大平医院(山武) ☎0479-86-6012

※ 専門以外の時は診療できない場合があります。

※ 昼休み時間については、各医療機関にお問い合わせください。

※ 当番医は、都合により変更になる場合があります。「休日当番医テレホンサービス」でご確認ください。

学校給食の献立やレシピなどを公開しています

小中学校で提供している給食の「毎月の献立」「今週のおすすめ給食」「レシピ」を町ホームページに公開しています。

レシピは学校給食のメニューを家庭でも再現できるよう、PDF形式のファイルになっており、順次更新していく予定です。

ごはんにかけても そのまま食べても◎

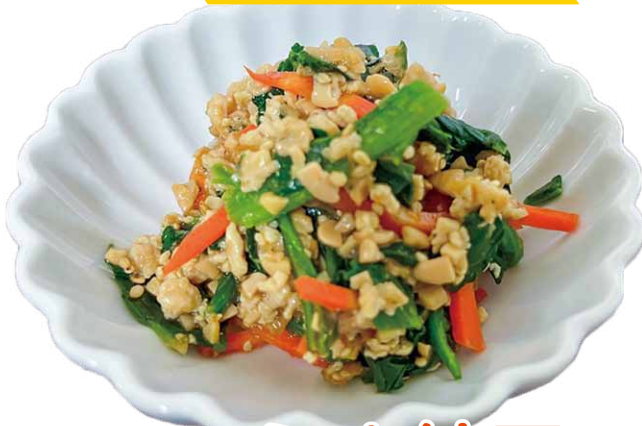

スタミナ納豆

給食でもリクエストにあがる子どもたちに人気の和え物。ネバネバの納豆とオクラに鶏そぼろも入って、スタミナ満点です。



▲町ホームページ

【材料（4人分）】

- ・ひきわり納豆……………40g
 - ・ほうれん草……………60g
 - ・オクラ……………35g
 - ・にんじん……………彩りで
 - ・しょうゆ……………小さじ1弱
 - ・かつおぶし……………少々
 - ・白いりごま……………適量
 - ・鶏むねひき肉……………30g
- A
- 長ねぎ(みじん切り) …少々
 - 酒……………小さじ1
 - しょうゆ……………小さじ1弱
 - 三温糖……………小さじ1/2
 - おろしにんにく……………少々
 - おろししょうが……………少々
 - 一味唐辛子……………少々
 - ごま油……………炒め用

【作り方】

- ①鶏むねひき肉とAの調味料でそぼろを作る。
- ②ほうれん草は茹でて2cm幅、オクラは茹でて小口切り、にんじんは千切りにする。
- ③ひきわり納豆と①と②を混ぜてしょうゆで味付け、かつおぶしと白いりごまを混ぜたら完成。

あとがき

◆「たくさんの方のご協力のおかげで記事を作成できた」。あとがきを書きながら毎月感じていることですが、今月号は特にこのことを強く実感しました。◆3、9ページに掲載した今月号の特集。この特集の掲載にあたっては、記事には載っていない部分において多くの方に協力をいただきました。◆特集の構成を組んでいる際、さまざまに業種を取組むたいと思ったものの、連絡先を知っている方はほとんどおらず…。どうしたら良いのか悩みながら最初に声をかけたのは、町内在住の役員とこれまでの取材などでお世話になった方々でした。◆急な依頼にも関わらず、快く話を聞いてくださり、何人もの知り合いを紹介してくださった皆さん。その後も、数珠つなぎに知り合いをご紹介いただき、たくさんの方を取材することができました。取材を引き受けてくださった方や知り合いを紹介してくださった方にはとても感謝しています。◆また、紙面や取材日程の都合上、写真などの掲載はできませんでしたが、お忙しい中メールや電話で取材に応じてくださった皆さんも本当にありがとございました。◆このように、たくさんの方のご協力によりできあがった記事。インタビューはもちろん、巻頭の挿入写真も全て町内で働いている方たちが掲載されているので、細部まで注目していただけたらうれしいです！◆まだまだ寒い日が続きますが、今月は節分や新春寄席などの取材があるので、体調管理に気を付けようと思います！皆さんも、風邪など引かれませぬように「自愛」くださいー。(M)